



# Fundación Loma Negra para el Desarrollo Sustentable

Juventud • Innovación

Desafíos 2006/2009

Perspectivas 2010/2014

**Fundación**



**Misión:** Promover el desarrollo social donde actúan las empresas Loma Negra, Lomax, Recycomb y Ferrosur con foco en la juventud.

---

**Visión:** Contribuir a la formación de una juventud más capacitada, comprometida e integrada en una sociedad mejor.

---

**Fundación Loma Negra**

Tel. + 54 11 43 19 30 00

[info@fundacionlomanegra.org.ar](mailto:info@fundacionlomanegra.org.ar)

[www.fundacionlomanegra.org.ar](http://www.fundacionlomanegra.org.ar)



# La **FUNDACIÓN** en el eje social de la sustentabilidad en **LOMA NEGRA**

La **Fundación Loma Negra** se formalizó en abril de 2006 por iniciativa de los accionistas de **Camargo Corrêa**, grupo que está presente en 20 países, emplea aproximadamente a 57 mil personas y actúa en cinco áreas de negocios:

- ingeniería y construcción,
- cemento,
- calzado, textil y siderurgia,
- concesiones,
- real estate, medio ambiente y corporativo.



I Encuentro de la Sustentabilidad - marzo 2007

Históricamente, los accionistas del grupo **Camargo Corrêa** han mantenido un fuerte compromiso social con las comunidades donde operan. De junio a septiembre de 2005 recorrieron las comunidades donde Loma Negra tiene plantas industriales. Se contactaron con los líderes académicos, políticos, empresarios y de organizaciones de la sociedad civil. Se inició un proceso para indagar las necesidades de cada comunidad. Luego se realizó un diagnóstico en donde se definió la prioridad de trabajar con los jóvenes de 15 a 24 años.

Los indicadores sociales manifiestan una gran vulnerabilidad en esta franja etaria. Al mismo tiempo, se sabe que los jóvenes son la esperanza para un futuro mejor. Ellos tienen el mayor potencial para causar transformaciones sustentables e influenciar a las nuevas generaciones.

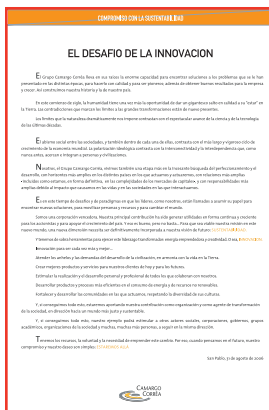

En agosto de 2006, junto al Grupo Camargo Corrêa, Loma Negra incorporó la **Sustentabilidad** a su visión de futuro y como estrategia integradora de gestión empresarial. En el marco del modelo de negocios sustentable de la compañía, se busca compatibilizar la rentabilidad económica con el desarrollo social y el cuidado del medio ambiente para futuras generaciones. Se trabaja para garantizar la continuidad de la actividad y contribuir al desarrollo de un futuro más justo.

Asimismo, la **Fundación Loma Negra** se inspira y articula con el Instituto Camargo Corrêa ([www.institutocamargocorrea.org.br](http://www.institutocamargocorrea.org.br)) y el Instituto Alpargatas ([www.institutoalpargatas.org.br](http://www.institutoalpargatas.org.br)) responsables de la gestión social con sus respectivos ámbitos de acción.

# PROGRAMA **Desarrollo Comunitario para la Juventud**

Para llevar a cabo su misión, la Fundación impulsa el **Programa de Desarrollo Comunitario para la Juventud**. Lo implementa a través de alianzas con organizaciones de la sociedad civil de las localidades donde el Grupo desarrolla actividad industrial, apoyando técnica y financieramente los proyectos presentados y seleccionados que tengan como fin:

- Promover la movilización de la causa de la juventud.
- Capacitar a los jóvenes para su inserción laboral.
- Contribuir a su desarrollo integral.
- Fortalecer las organizaciones de la sociedad civil que actúan con jóvenes



La **Fundación Loma Negra** actúa en cada comunidad a través de Comités Locales, conformados por un grupo de colaboradores voluntarios que representan a la fundación en cada comunidad donde actúa. Junto con el equipo ejecutivo acompañan los proyectos impulsados en las comunidades.

Hasta el momento se apoyaron 31 proyectos en 9 comunidades de la Argentina que tuvieron como beneficiarios directos a más de 6813 jóvenes entre 15 a 24 años.

En 2009, el Foro Ecuménico Social distinguió a la Fundación Loma Negra con el premio al Emprendedor Solidario 2009 en la categoría Empresas - Desarrollo de Liderazgos.



## Mapa del compromiso social

-  FUNDACIÓN LOMA NEGRA
-  INSTITUTO ALPARGATAS
-  INSTITUTO CAMARGO CORREA





**I - DESAFÍOS**  
**CONCRETADOS**  
**2006 - 2009**

I - DESAFIOS  
CONCRETADOS  
2006 - 2009





# NEUQUÉN

618 Jóvenes  
Zapala Involucrados  
4 proyectos

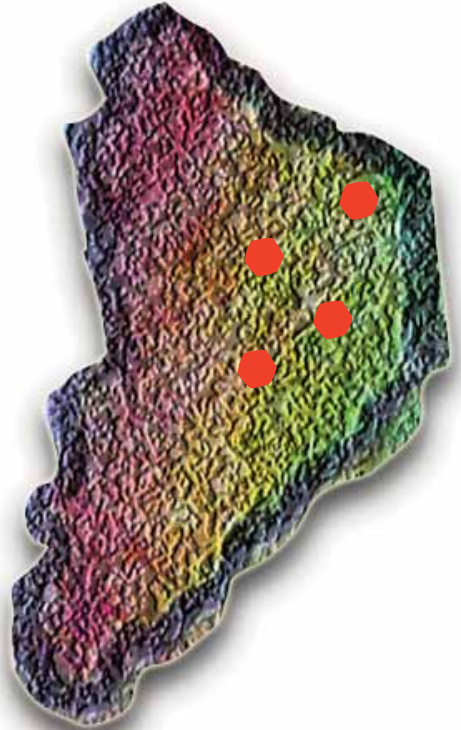

“El mayor logro es ver trabajar a los jóvenes diseñando, fabricando, porque es un aprendizaje que no se lo van a olvidar más y constituye una herramienta para defenderse en la vida laboral.”



# Zapala

## La carpa en el barrio

### Comunidad:

Zapala

### Descripción:

Se instauró una carpa como espacio de encuentro que recorrió los distintos barrios para llegar a los jóvenes de comunidades más aisladas. Funcionó como ámbito de referencia donde se generaron actividades recreativas, culturales y deportivas para jóvenes; se promovieron acciones de prevención en salud y se fomentó la participación comunitaria.

El desarrollo del proyecto se realizó en forma intersectorial, con las organizaciones barriales, comisiones vecinales, iglesias y municipio a través de comités organizadores locales compuestos en un 50% por jóvenes.

En términos de sustentabilidad, se generan ingresos por la prestación del servicio de alquiler y armado de la carpa para eventos de la región, los cuales permiten continuar con el armado de la carpa en ciertas fechas particulares.

### Aliados:

Asociación Civil Namun Tu - Comisión Vecinal (Barrios 9 de julio y Buenos Aires) - Municipalidad de Zapala - Policía local - Comercios locales - Ente provincial de Energía Eléctrica- Establecimientos Educativos (EPET N° 11 y 15, IFD N° 13, CEPAM N° 3 y 36)



500 Jóvenes involucrados





# Zapala

## Voluntariado juvenil vecinalista

Participación, protagonismo y liderazgo en el barrio

### Comunidad:

Zapala



100 Jóvenes involucrados

### Descripción:

Esta iniciativa buscó fortalecer la participación juvenil y la formación de líderes comunitarios en el ámbito de las comisiones vecinales de Zapala. Para ello, se desarrollaron lugares de encuentro en los barrios, con el protagonismo de los jóvenes y se crearon talleres de diagnóstico, reflexión y recreación popular que contaron con la capacitación a cargo de docentes de la Universidad Nacional del Comahue.

A su vez, fue promovido el voluntariado juvenil vecinalista, iniciativa que derivó en la conformación de la primera asociación sin fines de lucro de jóvenes, Newen Wece, con el fin de promover la diversidad juvenil en las políticas públicas e intercambiar experiencias con organizaciones de jóvenes.

El Proyecto tiene continuidad en la participación activa de los jóvenes, a través de la Asociación Civil creada, en los distintos ámbitos de intervención pública de la comunidad.

### Aliados:

Asociación Civil Namun Tu - Comisión Vecinal (Barrios 9 de julio y Buenos Aires) - Municipalidad de Zapala - Policía local - Comercios locales - Ente provincial de Energía Eléctrica - Establecimiento Educativos (EPET Nº 11 y 15, IFD Nº 13, CEPAM Nº 3 y 36)



# Zapala

## Juventud de Cerámica

### Comunidad:

Zapala



10 Jóvenes involucrados



### Descripción:

El proyecto consistió en una capacitación en producción y perfeccionamiento de cerámica artesanal para jóvenes desempleados. De esta manera se propuso generar una fuente de ingreso a través de la conformación de una cooperativa de trabajo para extender sus fronteras personales y laborales con base en una actividad rentable y sustentable.

La comercialización se realiza bajo la marca "PEÑI CAMAN", nombre elegido por los mismos jóvenes.

### Aliados:

Asociación para la Acción Social - Cooperativa Trabum Ruka - Escuela de Cerámica - Cámara de Comercio - Municipalidad de Zapala - Cantera de arcilla de Zapala.





# Zapala

## Buen Pan (C' me cofque en lengua mapuche)

**Comunidad:**  
Zapala



8  
Jóvenes  
involucrados

### Descripción:

Se montó dentro del espacio educativo el pre-taller de *Panificación y elaboración de pastas caseras* que formó a jóvenes con capacidades diferentes para que en el futuro pudieran tener una herramienta laboral.

Esta iniciativa buscó que los alumnos pudieran mejorar su capacidad motora; practicar hábitos de convivencia, orden y limpieza; valorar el trabajo cooperativo y tomar conocimiento de la higiene y seguridad. La relación cercana de la escuela con el hospital y con otras organizaciones locales facilitó la venta de la producción, la cual permite la continuidad del proyecto.

### Aliados:

Escuela Especial N° 5 Suyai - Asociación Pro Ayuda Hospital Zapala - Instituciones educativas de la zona.



# SANTIAGO DEL ESTERO

360

Jóvenes  
involucrados

Frías

2 proyectos

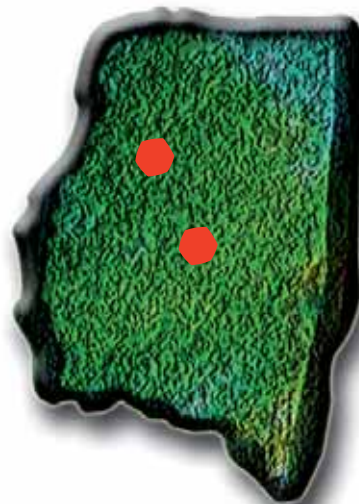

**“Aprendimos a elaborar, ejecutar y evaluar proyectos con una nueva metodología. Esto benefició al grupo social impactado”.**



# Frías

## Jóvenes investigadores

### Una problemática seria en nuestra sociedad: la triquinosis

#### Comunidad:

Frías



**120** Jóvenes involucrados

#### Descripción:

Los alumnos de 2º y 3º año de polimodal del Colegio Inmaculada Concepción desarrollaron un proyecto de investigación acerca de la triquinosis y elaboraron un plan de acción mediante una campaña educativa sanitaria para toda la comunidad.

Para ello, fueron capacitados en la temática por personal del SENASA y establecieron acuerdos con el Área de Bromatología de la Municipalidad, quien les proporcionó las muestras para que analicen en el laboratorio de la escuela y presenten informes estadísticos al respecto.

Además, realizaron jornadas de socialización en la escuela con el objetivo de transmitir al resto del alumnado los logros obtenidos y participaron de una feria local y regional en donde expusieron el desarrollo del proyecto.

#### Aliados:

Área de Bromatología de la Municipalidad de Frías - Hospital Zonal de Frías - SENASA - Medios de comunicación locales - Sociedad Rural de Frías.



# Frías

## Los jóvenes en la producción flori-hortícola intensiva

### Comunidad:

Frías



**240** Jóvenes involucrados

### Descripción:

El proyecto surgió ante la necesidad de brindar una alternativa productiva a nivel regional. Conforme con el objetivo propuesto, los alumnos del nivel polimodal de la Escuela Agrotécnica de Frías recibieron capacitación de la Sociedad Rural de Frías y el INTA. Luego de cada encuentro, compartían lo aprendido con los demás compañeros a través de talleres de socialización.

Con la colaboración de familiares e instituciones aliadas, los mismos alumnos, construyeron un invernadero en las instalaciones de la escuela. Asimismo se ha trabajado en la producción artesanal de plantines de tomate, pimientos y siembra de flores.

### Aliados:

Municipalidad de Frías - Ministerio de la producción (Agencia Local) - Sociedad Rural de Frías – ADELFRÍ - INTA - Cooperativa Avícola.





# BUENOS AIRES

4816

19 proyectos

Jóvenes  
involucrados

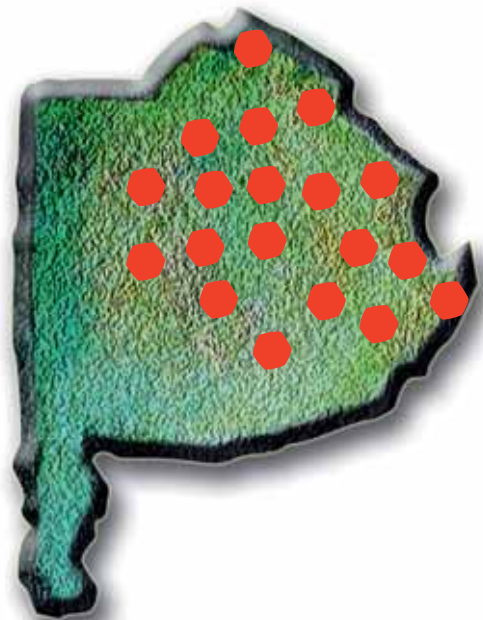

**“El proyecto trascendió el papel para constituirse como experiencia de vida. Nos hemos empeñado con compromiso y optimismo que se conjugaron con acciones. Iniciamos un camino en el que los jóvenes son más que destinatarios, son los protagonistas del proyecto y son considerados actores sociales para la transformación de la realidad”.**

# Olavarría

## Taller de Producción Mediática

### Radio y Gráfica

#### Comunidad:

Olavarría

#### Descripción:

Mediante la asociación civil Crecer Juntos se desarrolló un taller de radio que incluyó la creación de Enroskados, un programa semanal radial con los jóvenes a cargo de la conducción y producción. En la segunda etapa, se llevó a cabo el taller de gráfica, cuyo resultado fue el lanzamiento de la revista *Olga*, donde los jóvenes fueron responsables de la producción y distribución.

Ambas iniciativas permitieron la apropiación de las herramientas de comunicación por parte de los jóvenes, de modo que ellos ocuparan el lugar de protagonistas de la realidad cotidiana construyendo sus propios discursos.

#### Aliados:

Facultad de Ciencias Sociales de la Universidad Nacional del Centro de la Pcia. de Bs As - Radio FM 102.5 - Centro de Educación Física Nº 44 (Barrio CECO) - Centro de Formación de Adultos (Barrio CECO) - Escuela Media Nº 1 - Bandas musicales - Comercios auspiciantes - Empresas - FESO (Federación de Estudiantes Secundarios de Olavarría)- Centro Cultural de la localidad de Sierras Bayas.

65 Jóvenes involucrados





# Olavarría

## Taller musical

### Comunidad:

Olavarría



75 Jóvenes involucrados

### Descripción:

El taller musical fue uno de los caminos que emprendió Territorio joven, programa de la asociación civil Crecer Juntos, para potenciar a través de la música y el canto el desarrollo social de los jóvenes, el afianzamiento de su autoestima, la confianza en sí mismos y el respeto por el otro.

Mediante el taller de percusión, se capacitaron en diferentes técnicas y ritmos desarrollando la creatividad y expresividad. Además, en el marco del programa se inauguró una sala de ensayo en donde los jóvenes participaron del montaje, arreglo y limpieza del espacio físico.

Se destaca que el espacio funcionó con la modalidad de *Casa Abierta*, lo que significa que el uso de los materiales e instrumentos disponibles era libre. De este modo se favoreció la interacción de los jóvenes en un ambiente sano y saludable.

Esta iniciativa continuó con el alquiler de la sala de ensayo para prácticas de otras bandas musicales.

### Aliados:

Instituto Cultural de la provincia de Buenos Aires - Conservatorio de música - Programa de autovalimiento juvenil PROA - Escuela Media Nº 1 del Barrio de Lourdes - Centro Complementario Nº 802 - Grupo de prevención de HIV .



# Olavarría

## Tejiendo Redes Solidarias

### Comunidad:

Olavarría



25 Jóvenes involucrados

### Descripción:

El Programa de Capacitación para Jóvenes en Voluntariado Vecinalista y Solidaridad de Cáritas Monte Viggiano nació como respuesta a un diagnóstico realizado donde se observaba escasa participación. A lo largo de un año se capacitó a jóvenes en diferentes áreas que promovieron la formación solidaria, con hincapié en los valores de compromiso, respeto y responsabilidad, y se complementó con trabajo de campo en las áreas donde los beneficiarios se sentían agentes multiplicadores de la acción social.

### Aliados:

Orden Franciscana de Frailes Menores Conventuales - Instituto Privado Ntra. Sra. del Rosario - Colegio San Antonio de Padua - Escuela de Educación Media Nº 6 - Colegio Santa Teresa - Instituto Privado Sierras Bayas - Escuela Media Sierras Bayas - Centro de Prevención de Adicciones.





# Olavarría

## La Callejeada: creer, crear, crecer

### Comunidad:

Olavarría



50 Jóvenes involucrados

### Descripción:

Este proyecto surgió a partir de la necesidad de transformar la realidad de los jóvenes de la Callejeada, espacio donde asisten personas de bajos recursos y reciben formación para facilitar su inclusión en el mercado laboral.

Se brindaron capacitaciones de mozo, taller de cocina dulce y de cocinero de restaurante, buenos modales, y así comenzó a funcionar un Servicio de Organización y Realización de Eventos que en la actualidad goza de muchas contrataciones por su prestigiosa reputación en la comunidad. Asimismo otros alumnos fueron seleccionados como mozos en restaurantes de la zona.

### Aliados:

La Callejeada – Sociedad de Fomento de Villa Alfredo Fortabat - Centro de Formación Profesional Nº 401.





# Olavarría

## Destrezas para la adolescencia y el Deporte en las escuelas

### Comunidad:

Olavarría

### Descripción:

Junto con la asociación civil Amanecer se llevaron a cabo dos iniciativas dirigidas a la prevención de conductas de riesgo a través de la formación en valores y la actividad deportiva en los jóvenes. Por un lado, el programa *Destrezas para la Adolescencia* consistió en la capacitación de docentes con una entrenadora internacional para estimular en los jóvenes actitudes sociales positivas para resolver problemas y tomar decisiones, desarrollar la responsabilidad, integridad y auto confianza así como fortalecer los lazos familiares, de la escuela y la comunidad.

Por otro lado, con el programa *Deporte en las Escuelas* se fomentó el empleo del tiempo libre de los alumnos en actividades que mejoraron su salud física e intelectual. Para ello, médicos docentes de la Sociedad Argentina de Pediatría instruyeron a los profesores de educación física. A partir de las capacitaciones, los profesores realizaron el trabajo de campo con los alumnos aplicando lo aprendido y los padres también participaron del programa. Cabe mencionar que gracias al impacto logrado por su implementación, se reorganizaron las Olimpíadas Deportivas en la ciudad.





Los proyectos fueron declarados de interés municipal e incluidos en la currícula de enseñanza, hecho que facilita su continuidad.

**Aliados:**

Asociación civil Amanecer - Club de Leones de Olavarría - Inspección de Escuelas (de la región y del distrito) - Sociedad Argentina de Pediatría - OSDE.



# Olavarría

## Jóvenes olavarrrienses en movimiento

### Comunidad:

Olavarría

### Descripción:

La Escuela de Nivel Polimodal de la Universidad Nacional del Centro de la Provincia de Buenos Aires creó el centro cultural La Ronda conformado por tres comisiones de trabajo: búsqueda de experiencias, relevamiento de información en los barrios y acciones de difusión del Centro Cultural.

La idea de crear un Centro Cultural surgió a partir de las necesidades e intereses que manifestaron los alumnos de la institución, a través de encuestas realizadas.

El centro se organiza en diferentes áreas: formación artística (música, teatro, expresión corporal, letras, comunicación audiovisual, fotografía, historieta, literatura, informática, idioma, entre otros), formación científica (iniciación a las ciencias naturales y sociales) y formación tecnológica (alfabetización informática, cursos de idiomas, talleres de electrónica, mecánica y tecnología de materiales). Las áreas se orientan en dos direcciones: por un lado, ofrecen un ámbito para el desarrollo de actividades de formación y, por el otro, brindan un espacio para la realización de espectáculos, eventos y muestras.

Cabe destacar que los mismos jóvenes se formaron para planificar actividades y convertirse en gestores del Centro. A su vez, el mismo se consolidó como una organización de referencia en la comunidad.

### Aliados:

Equipo de investigación, biblioteca y laboratorios de idioma de la Universidad Nacional del Centro - Facultad Nacional de Ciencias Sociales (talleres de radio, TV, diario) - Facultad Nacional de Ingeniería (laboratorios de física, química, electrónica, de materiales, laboratorio ambulante) - Sociedades de Fomento de Villa Mailín y Villa Aurora - Unidades sanitarias de Villa Mailín y Villa Aurora - Conservatorio de música, escuela de artes visuales - Centro de Día - Escuela F. Mamerto Esquiú - Jardín Maternal.



40 Jóvenes involucrados







# Olavarría

## Las nuevas tecnologías en la formación de los jóvenes

### Comunidad:

Loma Negra, Sierras Bayas y zonas rurales del partido de Olavarría

### Descripción:

El proyecto lanzado se basó en dos ejes de formación para contribuir al perfeccionamiento de los jóvenes. Un eje consistió en la capacitación en desarrollo de software, con el dictado de un curso para una salida laboral inmediata, con clases presenciales y consultas a través de un foro. El segundo eje, vinculado con el campo cultural, incluyó un taller de fotografía digital y otro de arte digital. A su vez, la sala de la biblioteca municipal fue equipada para organizar allí muestras para la comunidad.

### Aliados:

Municipalidad de Olavarría - Rotary Club Sierras Bayas - Instituto de Formación Técnica Superior Nº 130 - Biblioteca Pública Sierras Bayas - Instituto Privado Sierras Bayas - Escuela de Educación Media Nº 2 - Centro de formación profesional 401 - Secretaría de Inspección de Olavarría.





# Olavarría

## Educación Emprendedora para Jóvenes

### Comunidad:

Olavarría

### Descripción:

El proyecto buscó estimular el desarrollo de las aptitudes emprendedoras de alumnos y docentes mediante técnicas motivacionales y promover la creación y ejecución de proyectos que permitan mejorar el ámbito comunitario de pertenencia.

Se realizó el curso *Capacidades emprendedoras* que formó a 60 docentes, a 100 alumnos de polimodal de diferentes escuelas y a 80 tutores de proyecto. Luego se realizó el concurso *Tengo una idea para mejorar mi escuela* donde los alumnos desarrollaron 48 proyectos para implementar en la escuela, de los cuales 21 ganaron por su viabilidad y se concretaron.

### Aliados:

FUNDES Argentina - Universidad Provincial del Sudoeste (UPSO) - Inspección Regional Educativa Privada y Estatal.





# Cañuelas

## Formando Jóvenes Solidarios

### Comunidad:

Cañuelas



150 Jóvenes involucrados

### Descripción:

El Grupo Sol, organización que promueve la inclusión social de niños y jóvenes con capacidades diferentes, se alió con la Escuela de Educación Técnica N° 1 y juntos crearon un banco ortopédico que atiende la demanda de hospitales, cooperativas y fundaciones en las cercanías de Cañuelas, que tienen necesidad de sillas de ruedas, muletas, trípodes y andadores. En él trabajaban los alumnos de la escuela técnica que rotaron para capacitarse en herrería, soldadura, mecanizado y pintura y los jóvenes con capacidades diferentes, encargados del traslado del material y del ensamble y pintura de dichos elementos. Se realizaron donaciones a las salitas de primeros auxilios y centros de jubilados.

### Aliados:

Escuela de Educación Técnica N° 1 - Grupo Sol - Empresas e instituciones de la zona.





# Uribelarrea

## Preparar jóvenes, construir futuro

### Comunidad:

Uribelarrea



### Descripción:

La Sociedad de Fomento de Uribelarrea creó un Centro de Promoción Comunitaria para jóvenes de 15 a 24 años para ampliar alternativas de inserción laboral y desarrollo personal y contribuir para la transformación de la comunidad.

Se llevaron a cabo talleres participativos de computación, inglés, electricidad, plástica, música, guía de turismo, deportes y jardinería.

Cabe destacar que el proyecto despertó gran interés, no sólo por ser la única institución que llevó adelante este tipo de actividades, sino también porque Uribelarrea cuenta con educación inicial y primaria y carece de escuela secundaria y oferta académica para formación de jóvenes.

### Aliados:

Sociedad de Fomento de Uribelarrea - Equipo de Médicos Comunitarios - Municipalidad local - Centro de Formación Profesional.





# Ramallo

## Jóvenes sin cultura, jóvenes sin derechos

### Comunidad:

Ramallo

### Descripción:

Los estudiantes de la Escuela Técnica idearon un proyecto de cine móvil, el cual recorrió distintos barrios de la localidad de Ramallo, alcanzando jóvenes que no tienen acceso a actividades culturales y tienen necesidad de un espacio de esparcimiento sano. Junto con la proyección de las películas, los jóvenes recibieron conferencias y debates dictados por diferentes profesionales sobre temas de interés. El proyecto ha sido declarado de interés municipal por el Consejo Deliberante de Ramallo y ha recibido el apoyo del intendente. Asimismo, los jóvenes junto con los docentes llevaron a cabo dos cortos producidos en su totalidad por ellos mismos.



### Aliados:

Centro de Estudiantes Escuela de Educación Técnica N°1 Bonifacio Velásquez y Asociación Cooperadora.





# Ramallo

## Más jóvenes integrados, más ciudadanos activos

### Comunidad:

Ramallo



### Descripción:

El proyecto fue desarrollado con el propósito de favorecer la inserción comunitaria de los jóvenes de La Laguna que se encuentran en situación de riesgo.

Se dictaron clases de handball, voley, se realizaron encuentros deportivos y recreativos mixtos, talleres de reflexión, de expresión corporal y se desarrolló un área de apoyo educativo, en la cual se realizaron trabajos prácticos, guías de estudio y consultas de información.

### Aliados:

Club Atlético y Social Los Andes - Biblioteca Popular Fortunato Zampa.





# San Nicolás

## Servi verde: cultura del trabajo joven

### Comunidad:

San Nicolás



6 Jóvenes involucrados

### Descripción:

El proyecto contribuyó a generar un emprendimiento productivo en jardinería y espacios verdes, que contempló conceptos de marketing y promoción del negocio, formación en valores y herramientas específicas como organización, responsabilidad laboral y cultura de trabajo. De esta manera instruyó a jóvenes de los barrios periféricos, donde la falta de actividad laboral, la inestabilidad ocupacional y la escasa capacitación en oficios, constituyen algunos de los problemas más relevantes para los habitantes de la zona.

### Aliados:

La Casita de Tati, Centro de Día para adolescentes en situación de vulnerabilidad.





# San Nicolás

## Trabajando juntos para lograr la inserción e integración laboral del joven

### Comunidad:

San Nicolás

### Descripción:

Se realizaron actividades para jóvenes con capacidades diferentes para posibilitar su inserción en el mercado laboral. Fueron organizados diferentes talleres como uso de PC, venta y gestión, panificación y electricidad. Para lograr ese objetivo, se firmó un convenio entre la Municipalidad y la Facultad Tecnológica Nacional, que se encargó de las capacitaciones. Asimismo, el proyecto constó de instancias de integración con otros jóvenes que se sumaron a la formación. El proyecto buscó también consolidar el desarrollo de un emprendimiento productivo de panificación. Se ha generado un fuerte vínculo con la municipalidad que contribuye a la continuidad del proyecto.



92 Jóvenes involucrados

### Aliados:

Asociación Deportiva y Recreativa del Discapacitado (ADYR).







# San Nicolás

## Amasando jóvenes ilusiones

### Comunidad:

San Nicolás

### Descripción:

El proyecto surgió con el objetivo de brindar un espacio de enseñanza en el oficio de panadería a jóvenes en condiciones vulnerables. Se ofrecieron herramientas prácticas y teóricas capacitándolos para la comercialización y venta del producto elaborado como medio para la obtención de recursos económicos. Se apuntó a comercializar los productos en los distintos centros de día de San Nicolás, en hogares de niños y ancianos, casas parroquiales y público en general.



7  
Jóvenes  
involucrados

### Aliados:

Cáritas (Centro de día Pequeñas Raíces) - El Alero - Casita de Tati.





# Benito Juárez – Barker - Villa Cacique

## Jóvenes: liderazgo e innovación

### Comunidad:

Benito Juárez – Barker  
Villa Cacique



300 Jóvenes involucrados

### Descripción:

El Ateneo Juvenil, rama joven de la Asociación de productores de Benito Juárez, integrado por jóvenes unidos por su compromiso para actuar en la vida democrática del país, lanzó un proyecto en conjunto para generar la participación de jóvenes, para fortalecer su compromiso ciudadano y fomentar el liderazgo como parte integral del desarrollo personal. Ofreció formación en: comunicación, liderazgo, trabajo en equipo, planificación, valores, metodología de activos y formulación de proyectos. Los 40 miembros del Ateneo Juvenil fueron los responsables de la convocatoria y de la organización de los encuentros.

### Aliados:

Asociación de productores de Benito Juárez (Ateneo Juvenil) - Instituto Superior del Sudeste - Centro Regional Universitario - UNICEN - Escuelas (E.E.T. N° 1, E.M.M. N° 3 y Escuela Agrotécnica) - Grupo Alternativa - Grupo CREA Juárez - Centro Tandil (Grupo Manos a la obra) - LIPOLCC (Liga popular de lucha contra el cáncer) - Asociación Popular de cultura – Rotary Club.





# Villa Cacique

## Tejiendo ilusiones

### Comunidad:

Villa Cacique



27 Jóvenes involucrados

### Descripción:

En alianza con varias instituciones se desarrolló un microemprendimiento productivo de fabricación de trapos de piso y rejilla dirigido a madres adolescentes y personas con capacidades diferentes. Se realizó también un acompañamiento personalizado a jóvenes involucrados en el proyecto, por lo que, más allá del aspecto productivo, también constituyó un espacio de contención. A su vez, se planearon jornadas de encuentro integradoras entre los jóvenes con capacidades diferentes y madres adolescentes para compartir experiencias.

### Aliados:

Asociación Cooperadora Escuela de Educación Media N°1 "Ministro Zarini" - Escuela de Educación Media N°1 "Ministro Zarini" - Escuela Secundaria Básica N°5 - Centro de Orientación Familiar - Centro de Día Despertares (Benito Juárez) - Asociación Obrera Minera Argentina (AOMA) - Sociedad de Fomento "Unión y Progreso".





# Villa Cacique

## Club juvenil

**Sumamos voluntades, multiplicamos valores, restamos riesgos y dividimos acciones**

### Comunidad:

Villa Cacique

### Descripción:

Mediante esta iniciativa, se trabajó en forma conjunta con los diferentes sectores de la comunidad para generar actividades educativas, deportivas y de recreación para niños y jóvenes. La propuesta se formuló a partir de las necesidades e intereses manifestados por los propios jóvenes de la localidad y consistió en el desarrollo de encuentros deportivos con capacitadores brindados por la Dirección de Deportes de la Municipalidad de Benito Juárez y talleres artísticos.

### Aliados:

Asociación Cooperadora del Centro de Educación Física Nº 115 (CEF 115)- C.E.F. 115 (Centro de Educación Física) - A.O.M.A (Asociación Obrera Minera) - Dirección de Deportes de la Municipalidad de Benito Juárez - Club Social y Deportivo Loma Negra - Escuela Media Nº 1 Ministro Zarini.



**300** Jóvenes involucrados

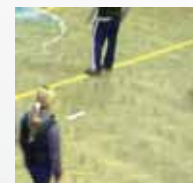

# TUCUMÁN

-a través de la empresa Tavex-

30 Jóvenes  
Tucumán Involucrados  
2 proyectos



**“Nuestro mayor logro es que la comunidad mira con asombro y curiosidad nuestro trabajo. No nos permitimos ser indiferentes a todo lo que pasa.”**



# Tucumán

## Jóvenes emprendedores

### Comunidad:

Tucumán

### Descripción:

A través de la metodología de micro emprendimientos del Banco de los Pobres, se desarrolló un proyecto de acceso a micro créditos para jóvenes del Barrio Oeste de Tucumán, región con una elevada tasa de desocupación.

Se brindó capacitación teórico práctica a alumnos de la Escuela de Comercio para su posterior inserción laboral y se acompañó la gestión del propio emprendimiento.

Actualmente, los jóvenes “prestatarios” de microcréditos llevan a cabo emprendimientos de peluquería, panadería, venta de ropa, kiosco, almacén, librería, regalería y comercialización de lencería por catálogo, entre otros.

La continuidad del proyecto se basa en la metodología misma del Banco de los Pobres con la cual la recuperación del dinero prestado permite lograr la autosustentabilidad del proyecto.

### Aliados:

Fundación León - Fundación Grameen Argentina - Escuela de Comercio.



15 Jóvenes involucrados





# Famaillá

## Si me ayudas, puedo

### Comunidad:

Famaillá

### Descripción:

El proyecto consistió en formar a jóvenes con capacidades diferentes y a jóvenes en condiciones de vulnerabilidad social para poner en marcha un emprendimiento de confección de ropa blanca. Los productos fabricados fueron colocados en el mercado local, con la venta directa en la asociación, en la feria que se realiza en Famaillá y en las capillas cercanas.



15 Jóvenes involucrados

### Aliados:

Asociación Civil Comedor Infantil Arroz con Leche - Taller especial Mi Nuevo Mundo.



# SAN JUAN

239  
San Juan  
2 proyectos

Jóvenes  
Involucrados



**“Aprendimos lo necesario que es construir un espacio de comunicación en distintos niveles (intra e inter institucionales) y el impacto del trabajo en red sobre la comunidad”.**





# San Juan

## Centro de incubadoras de empresas para jóvenes

### Comunidad:

San Juan

### Descripción:

Alumnos interesados en desarrollar sus propios emprendimientos recibieron una extensiva capacitación. Un equipo de facilitadores se responsabilizó de los talleres de sensibilización, programas de formación en creación y gestión de negocios, además de visitas a emprendimientos y participación en congresos y seminarios.

Este proyecto buscó capacitar adecuadamente a los alumnos para las nuevas exigencias del mercado laboral así como fortalecer a organizaciones rurales consolidando el agro negocio en la región de San Juan.

### Aliados:

Fundación para la Vida (FUNDAVIDA) - Tecnicatura Superior en Gestión de Calidad de Sarmiento.



39 Jóvenes involucrados





# San Juan

## Construyendo una red de contención deportiva, tecnológica y cultural para jóvenes

### Comunidad:

San Juan



200 Jóvenes involucrados

### Descripción:

Tres instituciones con gran trayectoria en la comunidad se unieron con el fin de canalizar las demandas de los jóvenes, quienes aportaron sus ideas para formular el proyecto que constó de tres ejes de contención social: el deporte, la cultura y la inclusión digital como medio de capacitación para la inserción laboral. Se realizaron actividades relacionadas con cada uno de los ejes: actividades deportivas (hockey, volley y gimnasia), culturales (talleres de formación de promotores de lectura, capacitación en artesanías, etc.) y talleres de formación en informática.

### Aliados:

Club Juventud Zondina - Biblioteca Popular "Legisladores Argentinos" - Asociación Civil "Valle Hermoso".



# SANTA FE

750  
Jóvenes  
Involucrados  
Santa Fe  
2 proyectos

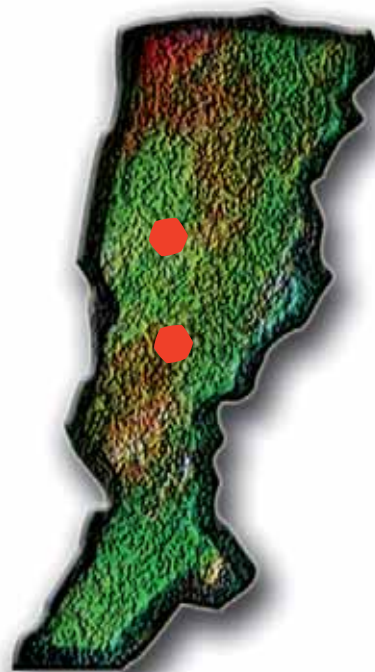

“Nuestro mayor impacto fue lograr  
la inclusión de las políticas juveniles  
en la agenda del municipio”.



# Rosario

## Construyendo oportunidades, acortando distancias

### Comunidad:

Rosario



200 Jóvenes involucrados

### Descripción:

Se impulsó este proyecto para facilitar la reflexión vocacional en jóvenes vulnerables, a partir de un programa de capacitación para el trabajo y el acceso a su primer empleo decente. Se brindaron talleres de orientación vocacional que incluyeron visitas guiadas a la universidad y a Expo Carreras; talleres de orientación laboral, con visitas a empresas y a los polos industriales.

### Aliados:

Cáritas Rosario - Servicio de Información y Educación Estudiantil - Escuela María Madre de la Civilización del Amor.





# Rosario

## Juventud activa: construyendo una nueva ciudadanía

### Comunidad:

Rosario



### Descripción:

Se promovió la construcción de una ciudadanía democrática desde un proceso de capacitación, formación y debate con jóvenes pertenecientes a diferentes sectores y organizaciones de la ciudad de Rosario. En una primera etapa, se obtuvo información sobre la juventud de la zona por medio de encuestas. En la etapa siguiente, se organizaron talleres con charlas informativas sobre derechos y obligaciones de los jóvenes, así como debates con dirigentes políticos regionales en los cuales se impartieron conocimientos teóricos y conceptuales sobre ciudadanía y participación juvenil. En una tercera etapa, se presentó al Concejo Deliberante de la ciudad, la propuesta de un Consejo Metropolitano Juvenil como instancia formal a nivel Municipal, para así, lograr influir en las políticas públicas juveniles locales.



### Aliados:

Cáritas Rosario - Acción Católica.







**II- PERSPECTIVAS**  
**2010 - 2014**

II - PERSPECTIVAS  
2010 - 2014







**Consejos de**  
**DESARROLLO**  
**COMUNITARIO**



**Consejos de**  
**DESARROLLO**  
**COMUNITARIO**



La Fundación Loma Negra realizó la **1º Jornada para la Juventud** en noviembre de 2008, inspirada por Bernardo Toro, filósofo y educador colombiano que asesora a distintas organizaciones que trabajan con jóvenes con el objetivo de revisar la tarea desarrollada hasta el momento. En dicha oportunidad participaron jóvenes líderes de los proyectos impulsados y organizaciones del sector público, privado y académico de las distintas comunidades.



Como fruto de esa reflexión se decidió dar un paso más, buscando incrementar el impacto transformador en las comunidades donde la Fundación Loma Negra está presente y crear en cada comunidad un **Consejo de Desarrollo Comunitario (CDC)**.

#### ¿Qué es el CDC?

- Es una red de personas que trabaja para el desarrollo de la juventud local a largo plazo, poniendo el protagonismo y el liderazgo en los jóvenes.
- Está compuesto por: jóvenes líderes, organizaciones sociales, académicas, el gobierno local, el sector privado y voluntarios del Grupo .
- Apunta, entre otras acciones, a conformar un proyecto común entre los miembros.

#### Objetivo

Conformar un espacio permanente de reflexión para generar una visión consensuada y facilitar las soluciones para las necesidades prioritarias que identifican los jóvenes en cada comunidad.

## ¿Qué se propone el CDC?

- Propiciar alianzas entre las distintas organizaciones que trabajan en la temática de la juventud favoreciendo la sinergia de activos, no sólo financieros, sino también humanos, culturales, científicos y tecnológicos.
- Generar redes en la comunidad para influir en políticas públicas locales de la juventud.
- Incrementar el impacto transformador.
- Involucrar voluntarios y otras empresas en los proyectos.

Durante el año 2009 se lanzaron los CDC en Olavarría, Cañuelas y Zapala. En 2010 se crean en Ramallo y Barker.





**III- OTRAS**  
**Iniciativas**

# III-OTRAS

## Iniciativas





**Voluntarios**  
**AHORA**



**Voluntarios**  
AHORA





# Programa “VOLUNTARIOS AHORA”

En el año 2008 se creó el programa de voluntariado corporativo que permite dar reconocimiento y apoyo al trabajo voluntario de los colaboradores, así como brindar oportunidades prioritariamente alineadas con los programas que desarrolla la Fundación Loma Negra. De este modo, se contribuye al desarrollo de las comunidades próximas a las plantas y al fortalecimiento de la política de sustentabilidad del grupo.



Para ello se crearon los Comités Locales de Voluntariado, integrados por colaboradores que se ocupan de relevar necesidades en cada comunidad y proponer acciones a la Fundación Loma Negra para aprobar y gestionar las diferentes actividades.

**Voluntarios Ahora** se ejecuta en cuatro niveles:

1. Voluntariado en Proyectos de Desarrollo Comunitario.
2. Voluntariado en acciones puntuales y de apoyo logístico.
3. Voluntariado de Planificación.
4. Voluntariado Especializado - Profesionales Voluntarios.



Algunas de las acciones realizadas dentro del programa:

- Dictado de charlas y capacitación a la comunidad en tecnología, medio ambiente, emprendedorismo y salud, entre otros.
- Colecta de ropa, útiles y juguetes.
- Celebración del Día del Niño, Navidad y Reyes Magos.
- Acciones puntuales como remodelación de escuelas, iglesias y forestación de espacios públicos.



- Con motivo de los 70 años del Grupo Camargo Corrêa, en agosto de 2009 se realizó el “**Día de Hacer el Bien**”, iniciativa solidaria que involucró la participación de 550 voluntarios mediante la cual se desarrollaron actividades simultáneamente en 9 comunidades de Argentina.



**Alianzas y**  
**REDES**



**REDES**  
**Alianzas y**

**Consciente del gran potencial que tiene el trabajo en red, la Fundación Loma Negra integra diversas instituciones junto con otras organizaciones sociales y empresas con el fin de sumar voluntades y multiplicar resultados. Es miembro de:**

## **1- Red Interamericana de Fundaciones y Acciones Empresariales para el Desarrollo de Base – RedEAmérica**

Red temática liderada por el sector empresarial con una estrategia hemisférica para hacer del desarrollo de base un elemento clave en la reducción de la pobreza, la inclusión y la profundización de la democracia en las Américas. RedEAmérica cuenta en la actualidad con 64 miembros agrupados en doce nodos nacionales.

[www.redeamerica.org](http://www.redeamerica.org)



En 2009, la Fundación Loma Negra lanzó, junto a las Fundaciones Arcor y Minetti (miembros del Nodo Argentino de RedEAmérica) y el BID-FOMIN, el Programa de Fortalecimiento de las Organizaciones Comunitarias y el Fondo Concursable para proyectos productivos en San Juan y Mendoza.

Este programa busca:

- Apoyar proyectos de fortalecimiento organizacional y generación de ingresos de organizaciones de base, redes o alianzas de ellas, con duración de 8 a 24 meses.
- Mejorar las condiciones económicas de las familias de bajos ingresos de los 7 países participantes
- Consolidar un modelo de desarrollo de base, de fortalecimiento de organizaciones y de generación de ingresos mediante alianzas entre organizaciones de base y organizaciones empresariales.

Los países participantes son: Argentina, Brasil, Colombia, Ecuador, México, Perú y Guatemala.

## 2- Grupo de Fundaciones y Empresas – GDFE

Organización sin fines de lucro constituida por un grupo de entidades donantes de la Argentina con el fin de promover y movilizar recursos privados de forma responsable y eficiente en pos del bien público en la Argentina.



Desde entonces, su labor se encamina a facilitar y promover el conocimiento mutuo entre las entidades donantes, el intercambio de experiencias, y la difusión de las iniciativas de sus miembros así como de actividades relevantes del sector social a nivel nacional e internacional.

[www.gdfe.org.ar](http://www.gdfe.org.ar)

**A su vez, la Fundación Loma Negra está comprometida en distintos proyectos:**

## **1- Oportunidades Educativas Comunitarias**

El programa de la Fundación Arcor en el que coopera la Fundación Loma Negra busca promover mejores posibilidades de educación y desarrollo integral de niños, jóvenes y adolescentes cuyos derechos estén vulnerados, mediante la gestión social asociada (asociaciones civiles, bibliotecas, escuelas, centros de salud, municipios y empresas).

Esta iniciativa se está desarrollando en dos comunidades:

En Frías, comunidad de Santiago del Estero, se implementa el proyecto **“Creando espacios de encuentro”** a través de talleres deportivos y culturales para niños y adolescentes, y de capacitación laboral para jóvenes, estimulando su creatividad y autoestima.

Mediante el proyecto **“Pequeños Gigantes”** se busca disminuir la deserción escolar y mejorar las oportunidades educativas de los niños y los jóvenes de la comunidad de Pocito, San Juan. Dentro de este marco se realizan jornadas de capacitación sobre los derechos de los niños, actividades deportivas, jornadas recreativas, talleres de apoyo escolar y de capacitación laboral.



## 2- Arte en las Escuelas

Se trata de una iniciativa de la Fundación Standard Bank en la que colabora la Fundación Loma Negra, ya que está alineada con su misión de formar una juventud más capacitada, comprometida e integrada en una sociedad mejor. Este programa cuenta también con la colaboración de Bosch, Fundación Jean Navajas y Telecom.

Es una experiencia innovadora que articula el arte popular y distintas herramientas de la comunicación con la enseñanza escolar a través de un lenguaje que permite a los alumnos acercarse a los conocimientos. De este modo promueve mejorar la calidad de la educación y disminuir el abandono, repitencia y fracaso escolar. Actualmente 16 instituciones han llevado y llevan adelante la experiencia con más de 12.000 beneficiarios entre docentes y alumnos.

[www.arteenlasescuelas.com.ar](http://www.arteenlasescuelas.com.ar)



**TELECOM**





### 3- VALOR - Implementando medidas de Responsabilidad Social Empresaria en la cadena de valor

La Fundación Loma Negra se adhirió a este programa impulsado conjuntamente por el Banco Interamericano de Desarrollo (BID) a través del Fondo Multilateral de Inversiones (FOMIN) y la Asociación Mutual Israelita Argentina (AMIA) como agencia ejecutora, orientado a promover la responsabilidad social empresaria (RSE) como un enfoque de negocios en toda la cadena de valor. Se propone hacer una contribución activa al mejoramiento social, económico y ambiental de proveedores estratégicos de la compañía.



## **Autoridades\***

### **Consejo Consultivo Estratégico**

Renata de Camargo Nascimento  
Rosana Camargo de Arruda Botelho  
Alejandro Federico Preusche  
Carlos Pires Oliveira Dias  
Claudio Borin Guedes Palaia  
Gabriella Camargo Nascimento Palaia  
José Edison Barros Franco  
Francisco de Assis Azevedo  
Gabriel Castelli

Equipo:  
Gerente: Florencia Cafferata  
Analistas de Proyectos: María Victoria Videla - Carolina Chiappe  
Comunicaciones: Marina López Saubidet - RFB Lynch Partners

### **Consejo de Administración**

Presidente: Ricardo Fonseca de Mendonça Lima  
Vice-presidente: Enrique Rómulo Morad  
Secretario: Carlos Pica  
Tesorero: Osvaldo Schutz

Vocales Titulares:  
Carla Duprat  
Ariel Damiano  
Juan Masjoan  
Olga Colpo

Vocales Suplentes:  
Pablo Terradas  
Jorge Martínez  
Cleber Acurcio Machado  
Nelson Tambelini Junior

### **Comisión Revisora de Cuentas**

Luis Irlircht  
Eduardo Blake  
Sergio Faifman

\* Composición al 30-IV-2010

Esta edición se terminó de imprimir en mayo de 2010, prohibida su reproducción parcial o total sin autorización de la Fundación Loma Negra.

Para su impresión se utilizó papel de reforestación.



# Fundación



**Fundación Loma Negra**

Tel. + 54 11 43 19 30 00

[info@fundacionlomanegra.org.ar](mailto:info@fundacionlomanegra.org.ar)

[www.fundacionlomanegra.org.ar](http://www.fundacionlomanegra.org.ar)

