

EDICIÓN Nº **10** INFORME DE GESTIÓN

2020



Capacitación virtual en construcción

SU MA RIO

- 03** | Palabras del Presidente
- 04** | Somos Fundación Loma Negra
- 05** | Líneas estratégicas de trabajo
- 06** | Nuestra metodología de inversión social
- 08** | Matriz de materialidad
- 09** | Nuestros públicos de interés
- 10** | Nuestra Huella 2020
- 11** | Nuestros Programas
- 12** | Programa Puente: competencias laborales y mejora educativa
- 14** | Programa Raíces: emprendedorismo y microcréditos
- 16** | Programa Compromiso: voluntariado y fortalecimiento del capital social
- 18** | Unidos frente al covid-19
- 20** | CIVICOs: vínculo con la comunidad



Palabras del Presidente

Es una alegría presentarles la 10ma edición de nuestro Informe de Gestión 2020 de la Fundación Loma Negra en el que compartimos nuestros programas y el desarrollo social generado durante el último año en las regiones donde estamos presentes. La elaboración y publicación de este Informe de modo sostenido en el tiempo se ha convertido para nosotros en un compromiso de comunicar nuestra gestión anual a nuestros diferentes públicos de interés.

En un contexto de pandemia en el que estamos viviendo, asumimos el desafío en el 2020 de adaptarnos para dar respuesta a las nuevas necesidades de la comunidad. Con este objetivo y como parte de una estrategia de respuesta humanitaria, revisamos nuestra planificación anual y programas para realizar los cambios e innovaciones necesarias en pos de continuar potenciando el desarrollo local. Nuestra metodología de trabajo anclada en una fuerte articulación con instituciones aliadas y el nivel de relacionamiento previo fueron claves para brindar respuestas rápidamente que se materializaron en la implementación de diferentes iniciativas a lo largo del año.

Durante 2020 trabajamos junto a 362 aliados y 769 voluntarios con quienes llevamos adelante nuestros proyectos alcanzando a un total de 66.476 beneficiarios

con una inversión social movilizada de AR\$ 82.5 MM. De esta manera, no sólo sostuvimos nuestra estrategia de inversión social privada sino que la potenciamos a través de una actitud flexible y de empatía con el entorno. Nos adaptamos y aportamos además diferentes elementos y herramientas a cada uno de nuestros programas a través de la innovación y el uso de la tecnología. Así, desde nuestros programas y desde los CIVICOs, conformados por distintos grupos de colaboradores voluntarios, impactamos positivamente en las diferentes comunidades de las cuales somos parte.

Desde Fundación Loma Negra redoblamos nuestro compromiso para continuar impulsando iniciativas que inspiren transformaciones para generar valor social y económico y construir mejores oportunidades para todos.

Para nosotros el modo de comportarnos en el presente será en gran medida la manera como nos recuerden en el futuro. Invitamos a todos a seguir construyendo este camino juntos.



Sergio Faifman

Presidente del Consejo de Fundación Loma Negra

En el año 2006 nace la Fundación Loma Negra (FLN) con el objetivo de promover el desarrollo social en las regiones donde actúa la compañía. Como Fundación somos responsables de implementar la dimensión social de la política de Responsabilidad Social Corporativa del Grupo Loma Negra (Loma Negra, Recycomb y Ferrosur Roca), en virtud del compromiso con las comunidades donde operan sus empresas.

Con la mirada puesta en el desarrollo de base, elaboramos nuestra metodología adaptada a cada realidad haciendo foco en los jóvenes como personas claves en nuestra estrategia por su potencial y capacidad de crear y transformar.



Creemos en una juventud más capacitada, comprometida e integrada en una sociedad mejor.



A partir de la generación de alianzas estratégicas multisectoriales llevamos adelante proyectos de inserción socio-laboral, emprendedorismo y voluntariado. Como organización tenemos un gran arraigo en las regiones donde actuamos y nos comprometemos con el modelo de desarrollo local a partir de un fuerte involucramiento con la comunidad.

El abordaje comunitario vinculado a la estrategia de negocio es uno de los grandes desafíos que hemos asumido. Trabajamos para garantizar la continuidad de

todo el ecosistema a partir de alianzas basadas en la confianza con miras a lograr un impacto positivo tanto en las localidades donde estamos presentes como en la vida de nuestros colaboradores.

Desde la Fundación Loma Negra promovemos la sostenibilidad de los proyectos, mediante la sinergia entre los gobiernos locales, las empresas y las organizaciones de la sociedad civil. Buscamos influir positivamente y fomentar el fortalecimiento de las estructuras locales, favoreciendo el proceso de autonomía de las comunidades.



Líneas estratégicas de trabajo

La Política de RSE del Grupo Loma Negra enuncia: “buscamos el compromiso continuo en los negocios por el comportamiento ético, que contribuya al desarrollo económico, social y ambiental, presuponiendo la realización de decisiones empresariales que sean resultado de la reflexión de sus impactos sobre la calidad de vida actual y futura de todos los diversos públicos que sean afectados por la operación de la empresa”.

A partir de esta política llevamos adelante nuestra misión con 4 líneas estratégicas que nos hemos fijado:

1 **CONTRIBUIR AL DESARROLLO DE LA POLÍTICA DE SUSTENTABILIDAD DE LA EMPRESA MEDIANTE LA IMPLEMENTACIÓN DE NUESTROS PROGRAMAS.**

2 **CONSTITUIR ALIANZAS ESTRATÉGICAS CON ENTIDADES PÚBLICAS Y PRIVADAS QUE CONTRIBUYAN A LA CONSECUCCIÓN DE LA VISIÓN DE LA FUNDACIÓN LOMA NEGRA.**

3 **APORTAR A LA REFLEXIÓN, DEBATE Y ELABORACIÓN DE OPORTUNIDADES SOCIO-LABORALES PARA LOS JÓVENES.**

4 **ESTABLECER UNA POLÍTICA DE COMUNICACIÓN SOBRE LAS ACCIONES QUE LLEVAMOS ADELANTE CON NUESTROS PÚBLICOS DE INTERÉS.**

Nuestra metodología de inversión social

El modelo de Inversión Social Privada (ISP) con el que trabajamos promueve el desarrollo local con inclusión social a partir de la participación activa y la acción conjunta entre el sector público, privado y de las organizaciones sociales.

Este modelo se complementa con el Desarrollo de Base que fomenta la generación y fortalecimiento de las capacidades instaladas de los actores presentes en las comunidades promoviendo la corresponsabilidad y sostenibilidad de los proyectos que llevamos adelante. Los diferentes actores (organizaciones sociales, instancias

de gobierno, academia y empresas) definen en forma consensuada las prioridades, planifican las acciones y se responsabilizan por la gestión del desarrollo con una perspectiva integral a partir de los activos y el potencial de la comunidad.

A partir de este modelo de ISP implementamos nuestra tarea en el territorio de acuerdo con la Política de RSE de la empresa y con el desarrollo de programas sostenidos en el tiempo como marco de actuación. Para ello hemos generado, en cada comunidad donde estamos presentes, distintos espacios de participación y acompañamiento:



CIVICO (Comité de Incentivo al Voluntariado e Interacción con la Comunidad)

Grupo de colaboradores de la empresa constituido en cada unidad que implementa con la Fundación Loma Negra la gestión de la inversión social privada en un territorio dado. Conformamos 9 CIVICOs integrados por más de 80 colaboradores.



Consejo de Desarrollo Comunitario (CDC)

Grupo integrado por representantes del sector público, organizaciones sociales, líderes comunitarios, empresas y el CIVICO que trabaja en forma articulada y promueve acciones que contribuyan al desarrollo comunitario. Contamos con 5 CDC y Redes de Relacionamento donde no se han establecido los CDC.



Técnico local

Profesional especializado que brinda soporte técnico, acompaña y articula en cada localidad el trabajo del CIVICO y el CDC.

Con esta metodología de trabajo integral impulsamos todos los años nuestros programas sostenidos en el tiempo y con una mirada de largo plazo. Así plasmamos cada día nuestra visión y misión con la meta final de contribuir al desarrollo sostenible de cada una de las comunidades donde estamos presentes.

Promovemos el desarrollo social en las regiones donde actúa la compañía, con foco en la juventud.



Fundación



Una juventud más capacitada, comprometida e integrada en una sociedad mejor.

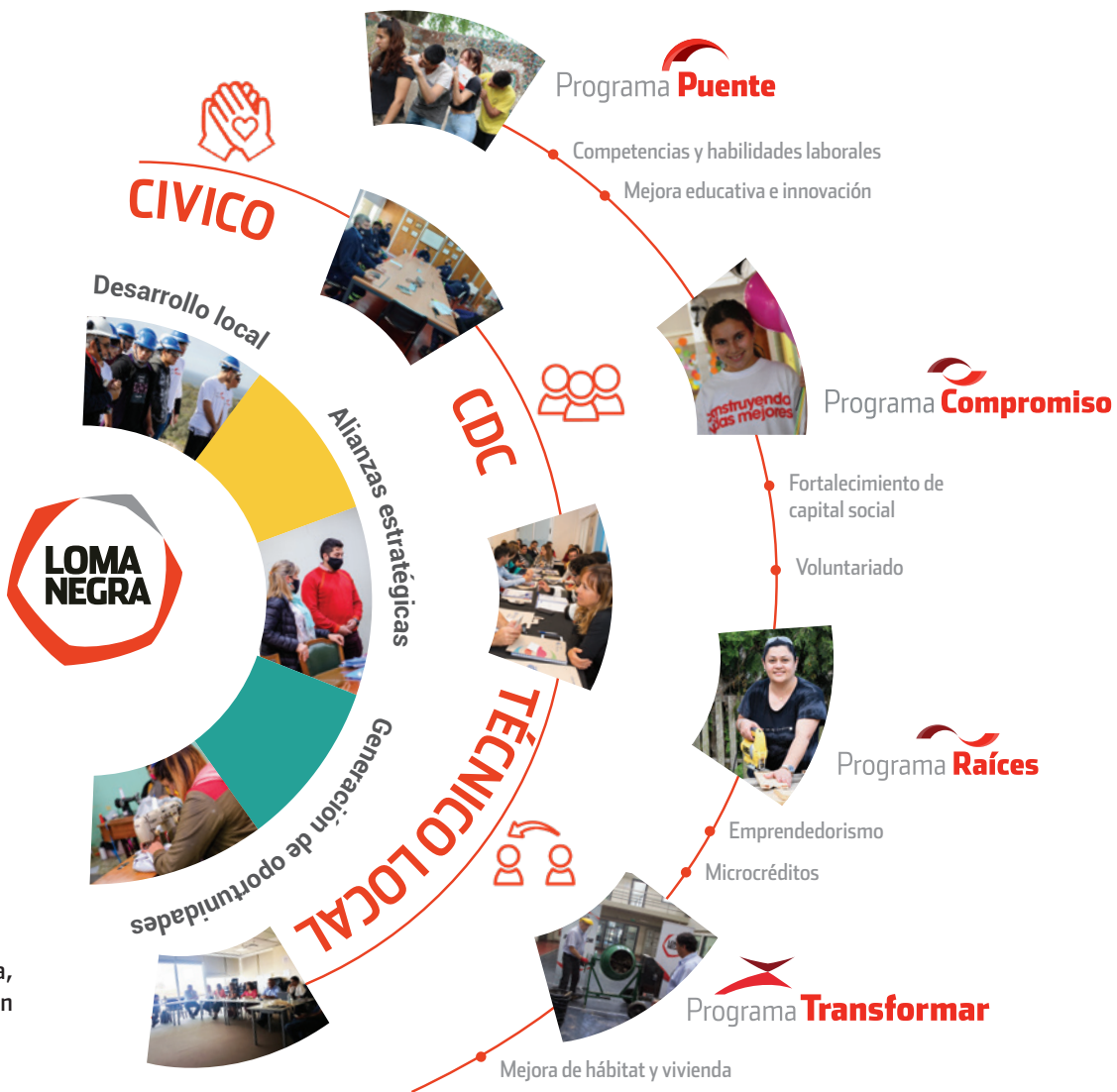

Matriz de materialidad

En el año 2020 establecimos un diálogo hacia el interior de la Fundación a través del cual elaboramos nuestra matriz de materialidad. Esta matriz contiene nuestros temas estratégicos en términos económicos, sociales y ambientales. Para la creación de esta matriz, realizamos un ejercicio de identificación, clasificación y priorización de los asuntos claves para nuestra organización desde un enfoque sustentable con el fin de gestionar responsablemente dentro de dicho marco.

Para su elaboración nos basamos en los principios de los Estándares GRI versión G4. Definimos un total de 14 temas claves que hacen a la materialidad de nuestra organización. Los aspectos ponderados como relevantes fueron los siguientes:

GESTIÓN

- > Buena gobernanza
- > Compromiso con la ética y la transparencia
- > Planificación, ejecución, medición y comunicación con rigor metodológico
- > Articulación de recursos
- > Sistema de gestión proactivo, eficiente y articulado
- > Corresponsabilidad y sostenibilidad de los proyectos
- > Construcción de alianzas sustentables multisectoriales

COMUNIDAD

- > Mejora educativa, orientación vocacional y competencias digitales para el empleo
- > Inserción sociolaboral de jóvenes
- > Emprendedorismo y microcréditos
- > Negocios inclusivos
- > Voluntariado corporativo
- > Fortalecimiento del capital social
- > Calidad de vida de los públicos de interés



Para el próximo año nos hemos propuesto presentar nuestra matriz de materialidad y abrir el diálogo de manera externa con nuestros grupos de interés. A partir de los temas materiales definidos, realizaremos diferentes consultas y/o encuentros con los grupos de interés para presentar y conversar sobre nuestra materialidad.

Nuestros públicos de interés

Trabajamos con uniones vecinales, cooperativas, clubes y asociaciones de emprendedores, centros culturales, bibliotecas, parroquias, comedores y merenderos, sociedades de fomento, fundaciones locales y organizaciones de base.

Entre ellos: Asociación Conciencia, Fundación Atreuco, Red Argentina de Instituciones de Microcrédito (RADIM), Rotary Club, Vivienda Digna y el Centro de Estudios para el Desarrollo Inclusivo.

Nos vinculamos con universidades públicas y privadas, centros universitarios, escuelas medias y técnicas.

Nos comunicamos con prensa especializada en RSE y Sustentabilidad y prensa local de las comunidades donde estamos presentes.

Llevamos adelante iniciativas con empresas de la cadena de valor y otras aliadas como Chevron, ICBC, Dow y Metrogas.

Participamos en asociaciones y cámaras como la Asociación Empresaria Argentina (AEA), el Consejo Empresario Argentino para el Desarrollo Sostenible (CEADS), la Federación de Comercio e Industria de Ramallo y el Grupo de Fundaciones y Empresas (GDFE).

Operamos en el marco de Loma Negra, una empresa de capital abierto, listada en las bolsas de Buenos Aires (BYMA) y Nueva York (NYSE) y contamos con un accionista mayoritario que es InterCement.

Somos más de 2.900 colaboradores ubicados en 8 plantas de cemento, 5 plantas de hormigón, 1 planta de agregados, 5 bases ferroviarias, 1 unidad de reciclados de residuos y 1 oficina central, distribuidos a lo largo del país.

Interactuamos con los diferentes niveles de gobierno nacional, provincial y local como ministerios y secretarías de educación, desarrollo productivo, responsabilidad social, municipios, agencias de desarrollo económico, centros de formación profesional, club de emprendedores, dirección de escuelas técnicas y organismos públicos.

Entre ellos, el Instituto Nacional de Educación Tecnológica (INET), el Instituto Nacional de Tecnología Industrial (INTI), el Consejo Provincial de Educación y Trabajo (COPRET) a través de sus mesas regionales y el Instituto Nacional de Tecnología Agropecuaria (INTA).



Nuestra Huella 2020



105
PROYECTOS

4

PROGRAMAS

9

CIVICOS



66.476
BENEFICIARIOS



769
VOLUNTARIOS

5

Consejos de
Desarrollo
Comunitario (CDC)



AR\$ 82.5 MM
de inversión total movilizada



362
ALIADOS

NUESTRA HUELLA 2020

Programa **Puente**

AR\$ 47.1 MM

Inversión total movilizada

Programa **Raíces**

AR\$ 18.8 MM

Inversión total movilizada

Programa **Compromiso**

AR\$ 11.9 MM

Inversión total movilizada

Programa **Transformar**

AR\$ 4.42 MM

Inversión total movilizada



INVERSIÓN
SOCIAL

2020

ISP* +FLN

AR\$ 16.6 MM

Inversión
Terceros+

AR\$ 65.9 MM

ITM†+FLN

AR\$ 82.5 MM

2019

ISP* +FLN

AR\$ 10.5 MM

Inversión
Terceros+

AR\$ 17.5 MM

ITM†+FLN

AR\$ 28.1 MM

2018

ISP* +FLN

AR\$ 9,7 MM

Inversión
Terceros+

AR\$ 18.2 MM

ITM†+FLN

AR\$ 27.9 MM

* Inversión Social Privada † Inversión Total Movilizada

Nuestros programas

Contamos con programas de abordaje comunitario que son transversales y replicables a todos los CIVICOS: **Programa Puente** (competencias laborales y mejora educativa), **Programa Raíces** (emprendedorismo y microcréditos) y **Programa Compromiso** (voluntariado y fortalecimiento del capital social).

Estos programas cuentan con una serie de características en común:

Destinatarios principales | jóvenes entre 15 a 29 años preferentemente.

Proceso de abordaje | a través del diagnóstico, caracterización y priorización de las problemáticas locales.

Metodología | formulación con rigor metodológico para su planificación, ejecución y evaluación.

Implementación | mediante alianzas estratégicas y sustentables con el sector público, social y privado.

Horizonte | en el largo plazo.

Meta | dejar capacidades instaladas en la comunidad.



Contribución a la Agenda 2030

Todos nuestros programas están alineados con los Objetivos de Desarrollo Sostenible (ODS) de Naciones Unidas para colaborar con el alcance de la Agenda 2030. A través de nuestros programas contribuimos de manera directa con los siguientes ODS:

Programa **Puente**



Programa **Compromiso**



Programa **Raíces**



Programa **Transformar**





Nuestro objetivo desde el Programa Puente es aumentar considerablemente el número de jóvenes y adultos que tienen las competencias necesarias, en particular técnicas y profesionales, para acceder al empleo y al trabajo decente (ODS 4.4). Junto con aliados estratégicos buscamos contribuir a la mejora de la calidad de los procesos de formación de instituciones educativas presentes en nuestra zona de influencia promoviendo la empleabilidad de sus alumnos a través de diferentes propuestas tendientes a mejorar el capital humano, social y tecnológico.

Esta iniciativa se basa en dos ejes de trabajo:

Competencias laborales



- Brindamos a los jóvenes conocimientos, herramientas e instrumentos prácticos que contribuyan al desarrollo de habilidades y a una mayor preparación para el mundo del trabajo.
- Nos vinculamos con la comunidad educativa a través de mentorías, prácticas profesionalizantes, procesos de orientación vocacional en los últimos años del nivel secundario.

Mejora Educativa e Innovación



- Brindamos soporte a instituciones educativas en la formulación y ejecución de proyectos de mejora educativa e innovación tecnológica.
- Generamos propuestas que incorporen las nuevas metodologías del trabajo del futuro.

AR\$62MM
movilizados

Proyectos de
crédito fiscal

38

Período

2017-2020

“

Buscamos contribuir al desarrollo de habilidades sociolaborales, competencias tecnológicas y emprendedoras para que los jóvenes puedan aprovechar las oportunidades de trabajo existentes y del futuro o generar sus propias iniciativas en forma autónoma.

”

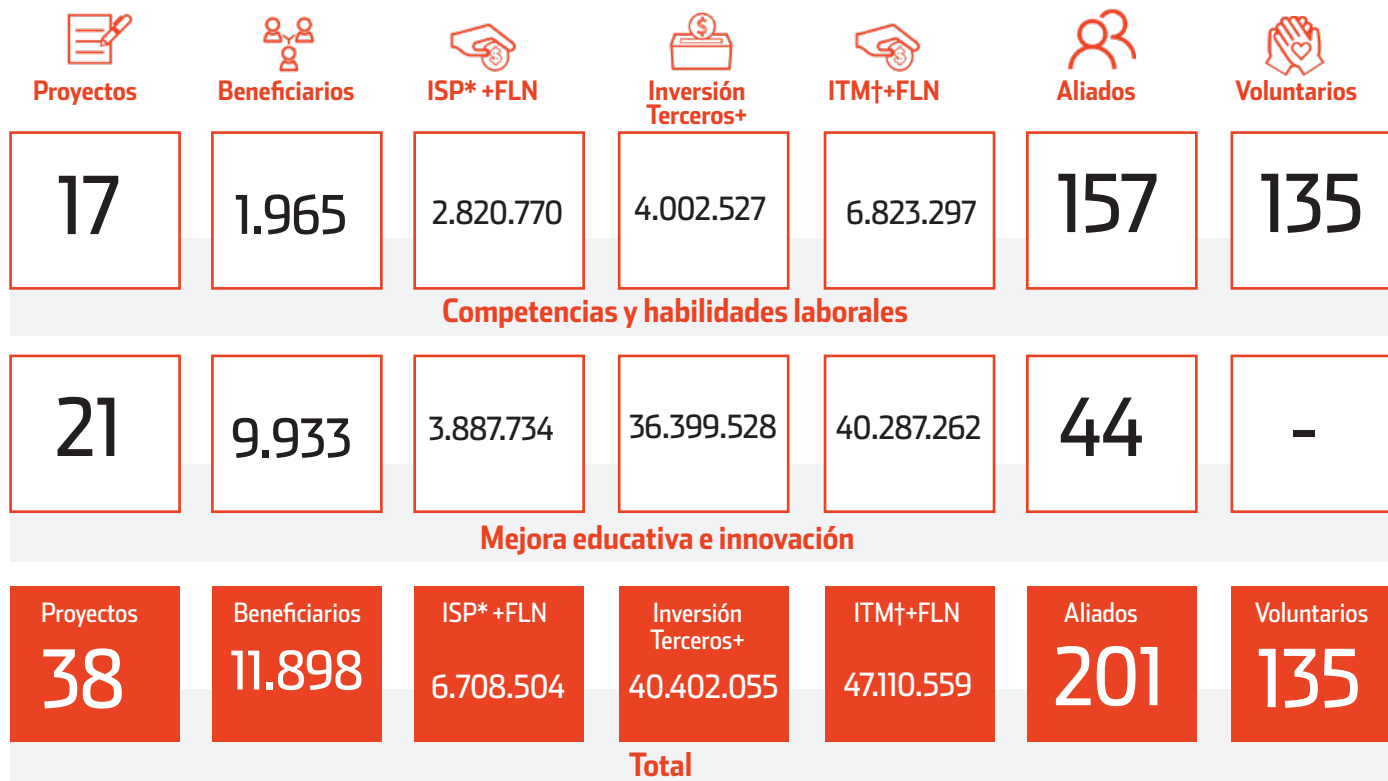

* Inversión Social Privada

+Monto expresado en AR\$

† Inversión Total Movilizada

En 2020 desde el Programa Puente brindamos actualización a docentes en tecnologías y emprendedorismo. Por su parte, ofrecimos a los alumnos talleres y seminarios en innovación ciudadana, metodologías ágiles, competencias laborales, simulacros de entrevistas de trabajo y los acompañamos con mentorías. Dentro de este eje de trabajo implementamos 17 proyectos que alcanzaron a 1.965 beneficiarios. Dado el contexto asumimos el desafío de migrar las capacitaciones de lo presencial a lo virtual y llevamos adelante pilotos para renovar las capacitaciones y establecer las líneas de trabajo a profundizar en 2021.

Por otra parte, movilizamos más de AR\$40 millones para impulsar 21 proyectos de mejora educativa e innovación financiados con el aporte de crédito fiscal destinados a la formación docente y adquisición de equipamiento. Estuvimos presentes en todo el proceso de manera integral, desde la formación hasta la inversión en infraestructura y equipamiento, potenciando así el vínculo escuela-empresa. Para ello trabajamos en forma articulada con el INTI (Instituto Nacional de Tecnología Industrial), INET (Instituto Nacional de Educación Tecnológica) y COPRET (Consejo Provincial de Educación y Trabajo).

Programa **Raíces** Emprendedorismo y microcréditos

Desde el Programa Raíces proponemos contribuir a políticas orientadas al desarrollo de actividades productivas, la creación de empleo decente, el emprendedorismo, la creatividad y la innovación; alentar la formalización y el crecimiento de las microempresas, entre otras cosas, mediante el acceso a servicios financieros (ODS 8.3). De esta manera, promovemos el desarrollo de las economías locales a través del apoyo a emprendimientos como estrategia de ocupación juvenil y adulta y fortalecemos el ecosistema emprendedor integrado por personas de diferentes localidades.

Uno de los instrumentos más demandados por los emprendedores locales es la asistencia técnica a sus proyectos para fortalecerlos en sus diferentes etapas de desarrollo. Ante este requerimiento acompañamos a los emprendedores con asesoramiento y capacitaciones. Además, posibilitamos el acceso a herramientas de financiación para potenciar sus negocios a través de fondos que son otorgados a organizaciones sociales para su administración.



“

Creemos en el emprendedorismo como un elemento necesario para el crecimiento económico, que agrega una nueva dinámica al desarrollo de las comunidades.

”



Destinamos los créditos a quienes lideran un emprendimiento y pequeños productores agrupados en cooperativas con escasas posibilidades de acceder a un préstamo bancario del mercado financiero.

En 2020 desde el programa continuamos con los Fondos de Inversión Rotatorio (FIR), un mecanismo de financiamiento a emprendedores, con el objetivo de dejar capacidad instalada en los territorios. Junto con aliados locales invertimos AR\$ 13 millones de capital para financiar a 175 emprendedores. Destinamos los fondos recaudados a capacitación, asistencia técnica y gestión.

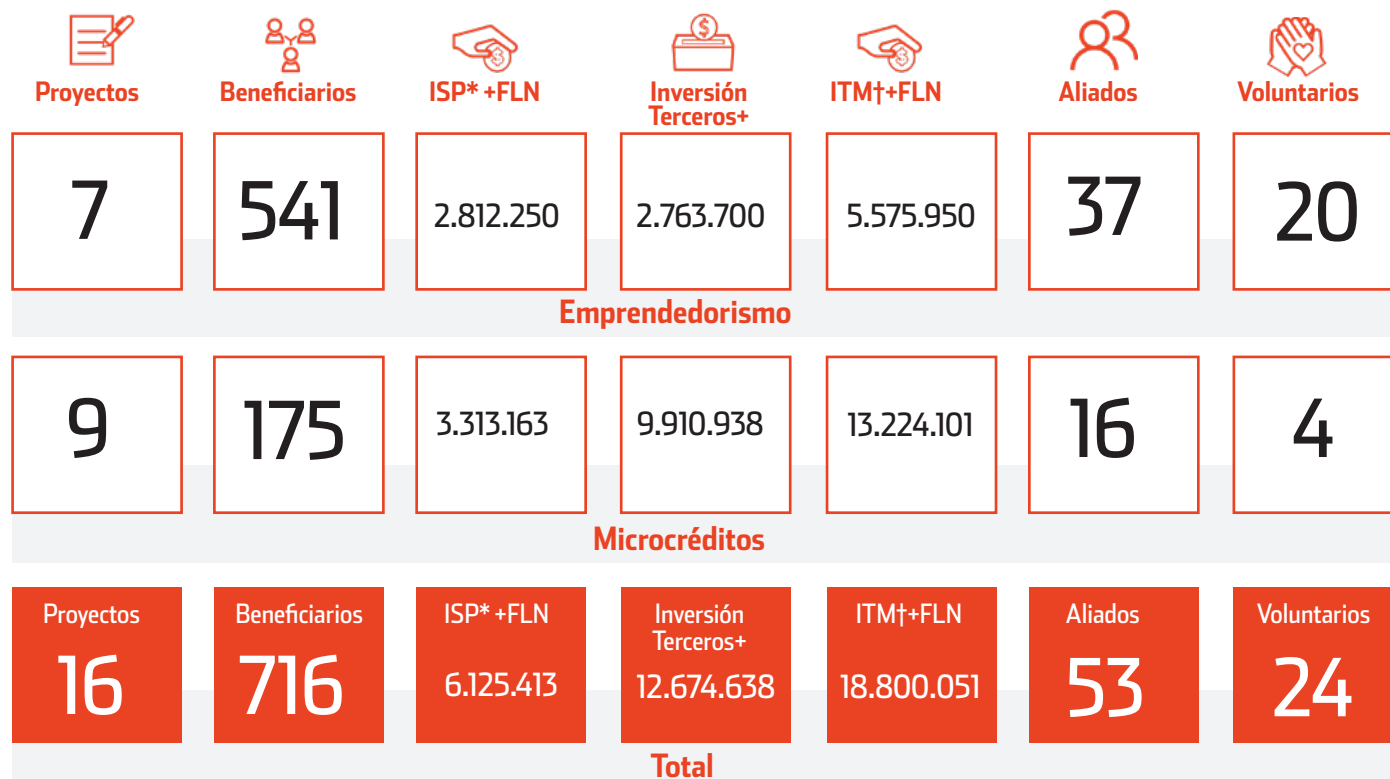

* Inversión Social Privada

+Monto expresado en AR\$

† Inversión Total Movilizada

A través de un seguimiento sistematizado de la información online monitoreamos el desempeño financiero de las organizaciones sociales en cuanto a los préstamos otorgados generando un mecanismo ágil y transparente. Así generamos un sistema de autocontrol y crecimiento sostenido que brinda una gran solvencia al sistema

de préstamos y a la gestión de las organizaciones alcanzando un alto nivel de recupero de éstos. Para la implementación del Programa Raíces generamos alianzas estratégicas con múltiples actores que brindan diferentes soportes: instituciones gubernamentales, municipios, organizaciones sociales locales y proveedores, entre otros.

Aumento

171%

Alcance a

EMPREENDEDORES

Período

2019-2020



A través del Programa Compromiso buscamos alentar y promover la constitución de alianzas eficaces en las esferas pública, privada y de la sociedad civil (ODS 17.17). Impulsamos las actividades de voluntariado y el fortalecimiento del capital social como una forma de construir ciudadanía. Para ello, buscamos la integración y articulación de los colaboradores de la empresa con las comunidades vecinas.

Con el objetivo de un abordaje integral y sostenible involucramos de manera activa a los colaboradores de la empresa en las comunidades de incidencia. Ellos presentan las propuestas y el CIVICO las aprueba de acuerdo con las necesidades concretas de cada localidad. El Programa también está abierto a voluntarios externos como clientes, proveedores, familiares de nuestros colaboradores y gobierno, entre otros. La creación de alianzas sustentables con estos actores genera un mecanismo que potencia nuestro impacto en los ámbitos geográficos de actuación. El año 2020 nos desafió a repensar en las formas de poner en práctica el voluntariado. Allí donde por la pandemia no alcanzamos la

“ Creemos en el emprendedorismo como un elemento necesario para el crecimiento económico, que agrega una nueva dinámica al desarrollo de las comunidades. ”

presencialidad, nos esforzamos en construir una virtualidad de cercanía a fin de fomentar los lazos tan esenciales que imperan en el ejercicio de voluntariado.

Asimismo, con el propósito de contribuir al fortalecimiento institucional y la creación de valor social, impulsamos la sistematización de un instrumento de caracterización de 23 organizaciones de base de Olavarría y Zapala.

En 2020, como parte de una estrategia de respuesta humanitaria, relevamos las necesidades en la comunidad y trabajamos de manera conjunta para brindar nuestro aporte canalizado en 22 proyectos. Por primera vez, a través de mecenazgo financiamos diferentes proyectos para los barrios Rodrigo Bueno y Barracas, zonas de influencia de la empresa en Ciudad de Buenos Aires. Las iniciativas giraron en torno a la promoción de la diversidad y equidad fortaleciendo así el desarrollo de capital social.







22 Proyectos humanitarios

covid-19

Proyectos 11

Mecenazgo

Primera experiencia

 Proyectos	 Beneficiarios	 ISP* +FLN	 Inversión Terceros+	 ITM†+FLN	 Aliados	 Voluntarios
9	6.299	256.450	374.784	631.234	19	340
Acciones de Voluntariado						
17	13.392	1.007.555	5.144.072	6.151.627	6	34
Acciones Fortalecimiento Organizaciones de Base						
22	26.331	1.243.406	3.959.237	5.202.643	79	232
Acciones respuesta a covid-19						
Proyectos	Beneficiarios	ISP* +FLN	Inversión Terceros+	ITM†+FLN	Aliados	Voluntarios
48	46.022	2.507.411	9.478.093	11.985.504	104	606
Total						

* Inversión Social Privada

+Monto expresado en AR\$

† Inversión Total Movilizada

En un año tan desafiante y acostumbrados a la presencialidad de las acciones de la Fundación, organizamos este webinar donde participaron 293 colaboradores. A través de este evento, enmarcado en una virtualidad de cercanía, miembros del Consejo y del equipo de la Fundación compartieron las bases que nos impulsan, la metodología y la estrategia 2020 frente al contexto particular que vivimos. También estuvieron presentes los beneficiarios a través de sus testimonios. Finalizamos con un llamado a la acción invitando a todos a dejar su huella como voluntarios en las iniciativas compartidas.



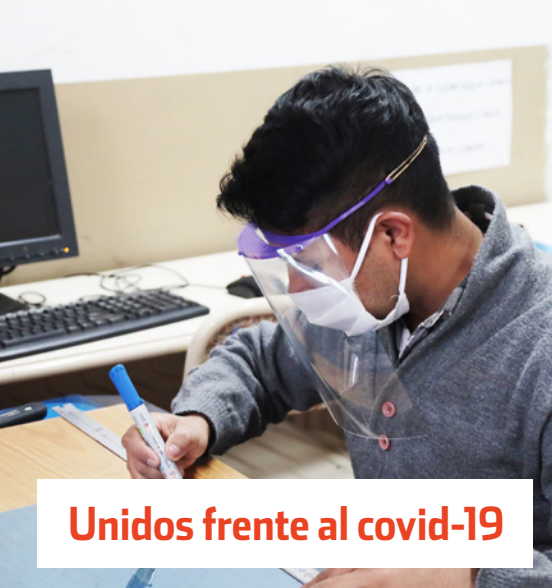

En marzo de 2020 decidimos analizar todos nuestros planes trazados para el año bajo la lupa del contexto para considerar su viabilidad.

Frente a la pandemia, realizamos un seguimiento de las acciones que llevaban los comités de crisis liderados por los gobiernos locales. Nuestra metodología de trabajo anclada en una fuerte articulación con instituciones aliadas y el nivel de relacionamiento previo fueron claves para finalmente brindar respuestas rápidamente que se materializaron en la implementación de 22 proyectos.

Estructuramos los proyectos desarrollados a lo largo del año en 4 ejes de trabajo: **acompañamiento educativo, bioseguridad, insumos médicos y alimentación.**

Unidos frente al covid-19

Acompañamiento educativo La escuela va a la radio

En Catamarca llevamos adelante el proyecto “Estudiamos todos juntos, quedándonos en casa”, aprobado por el Ministerio de Educación provincial y declarado de interés por la Secretaría de Planeamiento Educativo. A través de micros-radiales de apoyo educativo en cuatro radios FM locales se buscó ofrecer una herramienta didáctica para despertar el interés de los alumnos, sostener el vínculo con las escuelas y acompañar a las familias en este nuevo desafío. Participaron de la iniciativa 13 escuelas del Departamento El Alto – en varias desarrollamos nuestro Programa Puente - con un alcance de 800 estudiantes de 6 a 18 años.



Bioseguridad

En las localidades de Barker, Buenos Aires, Cañuelas, Catamarca, Olavarría, San Juan y Zapala mediante distintas iniciativas aportamos materiales de bioseguridad como máscaras fabricadas en 3D y barbijos con la participación de miembros del CDC e instituciones locales. Todos los materiales elaborados fueron donados a personal de salud y seguridad, referentes sociales de merenderos y comedores comunitarios. Además en el marco de un proceso de compras inclusivas, identificamos y potenciamos emprendedores locales de Barker y Olavarría para el armado de máscaras de protección contra el covid-19 que fueron luego entregadas al personal de Loma Negra y Ferrosur.



Insumos médicos

En Cañuelas, a través del proyecto “Sumar Salud”, confeccionamos sábanas para 53 camas del Hospital Dr. Ángel Marzetti. En Buenos Aires, en el marco del proyecto “Incubando Salud” y en alianza con la EEST N°4 Llavallol, elaboramos incubadoras de acrílico utilizadas para evitar que pacientes con respirador en terapia intensiva contagien al personal de salud.



Alimentación

Trabajamos en este eje en los CIVICOs Buenos Aires, Ferrosur, Ramallo y Zapala y así contribuimos a través de estrategias alimentarias colectivas destinadas a familias y personas en situación de vulnerabilidad. Se realizó la compra de utensilios, materia prima y alimentos no perecederos para distintos comedores barriales y centros infantiles. Logramos un alcance de 4.120 beneficiarios con la participación de 48 voluntarios.



Proyectos	Beneficiarios	ISP* +FLN	Inversión Terceros+	ITM†+FLN	Aliados	Voluntarios
3	2.200	181.151	424.800	609.951	13	43
Acompañamiento educativo						
13	19.918	519.235	2.892.437	3.411.672	47	128
Bioseguridad						
2	93	149.020	206.500	355.520	3	13
Insumos médicos						
4	4.120	390.000	435.500	825.500	16	48
Alimentación						
Proyectos	Beneficiarios	ISP* +FLN	Inversión Terceros+	ITM†+FLN	Aliados	Voluntarios
22	26.331	1.243.406	3.959.237	5.202.643	79	232

Total

* Inversión Social Privada

+Monto expresado en AR\$

† Inversión Total Movilizada



Con este reciente programa que hemos incorporado, buscamos movilizar la capacidad de inversión de grandes empresas en negocios lucrativos, articulando alianzas con ONGs y las comunidades con el objetivo de construir

enfoques innovadores tendientes a crear oportunidades para la base de la pirámide con foco en el hábitat, ofreciendo nuevas soluciones a problemas sociales, ambientales y económicos (ODS 11.1).

En 2020, en alianza con Vivienda Digna, colaboramos en el desarrollo de un espacio de formación profesional. A su vez potenciamos un fondo de microcréditos para la mejora de la vivienda de beneficiarios de la organización que cuenta con asistencia técnica y seguimiento. También implementamos un ciclo de capacitaciones virtuales a cargo del Centro Técnico de Loma Negra vía streaming donde se brindó formación en temáticas vinculadas a la construcción, con un alcance total aproximado de 21.000 usuarios.

CIVICOs | vínculo con la comunidad

Los CIVICOs son espacios donde participan grupos de colaboradores de las plantas de la empresa con soporte técnico de la Fundación. Son los responsables de implementar nuestros programas en diferentes localidades sobre la base de un plan estratégico. Hemos conformado un total de 9 CIVICOs integrados por más de 80 colaboradores afianzando así nuestro vínculo cercano con la comunidad.





Este CIVICO está integrado por miembros de la planta de Villa Cacique, localidad ubicada a pocos kilómetros de Barker en el partido de Benito Juárez, provincia de Buenos Aires.

En un año desafiante como el 2020, a través del Programa Puente, desarrollamos los proyectos “Enlaces”, en alianza con Asociación Conciencia/ Universidad Nacional del Centro y “Proyectarnos”, ambas propuestas acompañaron y capacitaron a los jóvenes próximos a graduarse brindándoles conocimientos y herramientas prácticas

para su futura inserción al mundo laboral y un primer contacto con el mundo adulto. También, junto con el INTI, destinamos asistencia técnica a la EEST N°1 “República de México” de la localidad de Benito Juárez, para el proyecto financiado a través de la línea de crédito fiscal, orientado al desarrollo de capacidades para la producción de servicios industriales utilizando nuevas tecnologías de generación y control.

Desde el Programa Compromiso, mediante el proyecto “Cuidamos a quienes nos cuidan” aportamos los insumos necesarios para el armado de 200 máscaras faciales de protección frente al covid-19 para profesionales de salud y fuerzas de seguridad. Además entregamos guantes y barbijos a la delegación municipal para agentes que se encuentran en la primera línea de atención. Esta acción se llevó a cabo junto con colaboradores de la empresa, el apoyo de la Fundación, la Escuela Técnica N°1 “República de México” y miembros de la comunidad. Así fortalecimos una alianza con múltiples actores para dar respuesta a la emergencia sanitaria.

	Proyectos	Beneficiarios	Aliados	Voluntarios	ISP*+FLN	Inversión de terceros+	ITM†+FLN
Programa Puente	3	603	5	19	85.017	1.599.414	1.684.430
Programa Compromiso	1	200	4	6	17.300	257.250	274.550
Total	4	803	9	25	102.317	1.856.664	1.958.980

En esta situación lo más importante fue actuar con agilidad. Te llena el alma y te motiva responder a una necesidad de nuestra comunidad.

León Buyanovsky,
Líder de Planta Barker

* Inversión Social Privada

+Monto expresado en AR\$

† Inversión Total Movilizada



Este CIVICO tiene la particularidad de estar compuesto por colaboradores de Ferrosur y Loma Negra (Administración Central, Lomax y Centro Técnico) abarcando la zona de influencia de nuestras operaciones en Ciudad de Buenos Aires, Avellaneda y Llavallol.

En el marco del Programa Puente impulsamos dos proyectos de mejora educativa para 700 beneficiarios con más de AR\$ 4 millones movilizados con la línea de crédito fiscal. Se obtuvo el primer orden de mérito en INET con un

proyecto formulado para la ESST N° 5 de Avellaneda. A su vez realizamos un piloto de mentorías de proyectos con 3 escuelas técnicas con AEA y la Dirección de Educación Técnica bonaerense.

También concretamos la 4ª edición de “Dos Días en tu futuro” en modalidad virtual. Este proyecto de orientación vocacional y ocupacional tuvo mayor alcance que otros años, con 90 jóvenes de escuelas secundarias, y en alianza con “empresas vecinas” de nuestra sede de administración central: ICBC, Chevron y Dow. En tanto, realizamos prácticas profesionalizantes virtuales para 100 estudiantes.

A partir del Programa Compromiso, impulsamos tres voluntariados corporativos y siete iniciativas en el marco del covid-19 basado en la elaboración y provisión de elementos de bioseguridad, insumos médicos y alimentos. Por primera vez, a través de mecenazgo, financiamos once proyectos para Barracas y el Barrio Rodrigo Bueno cercanos a nuestra operación.

“
No teníamos cómo conseguir insumos. A la semana del contacto con Fundación Loma Negra comenzamos a producir barbijos y camisolines. Todos fueron muy conscientes de las grandes necesidades a nuestro alrededor.”

Marcia Mendilahatxou,
Inspectora de Educación Técnica de Avellaneda

	Proyectos	Beneficiarios	Aliados	Voluntarios	ISP*+FLN	Inversión de terceros†	ITM†+FLN
Programa Puente	4	890	12	27	-	4.219.660	4.219.660
Programa Compromiso	21	18.829	20	226	433.328	4.643.157	5.076.485
Total	25	19.719	32	253	433.328	8.862.817	9.296.145

* Inversión Social Privada

† Monto expresado en AR\$

‡ Inversión Total Movilizada



De este CIVICO participan colaboradores de Planta Lomaser (Vicente Casares) y Recycomb (Uribelarrea), ambos ubicados en el partido bonaerense de Cañuelas distante a unos 70 km de la Ciudad de Buenos Aires.

En el marco del Programa Puente llevamos adelante, junto con el Rotary Club Cañuelas, una nueva edición de “Definiendo Tu Futuro”, un proyecto de orientación vocacional y ocupacional para 300 jóvenes de escuelas secundarias. También implementamos talleres virtuales de preparación para el mundo del trabajo en alianza con

Asociación Ciencia y desarrollamos charlas con el Centro Técnico de Loma Negra para 60 estudiantes del nivel técnico. A su vez, con la EEST N°1 “Manuel Dorrego”, impulsamos las prácticas profesionalizantes en formato virtual con voluntarios de la empresa, docentes y alumnos. De mismo modo, brindamos asistencia técnica con el INTI y financiamiento vía crédito fiscal por segundo año consecutivo para actualizar el taller de la EEST N°1 incorporando nuevas tecnologías relacionadas con los saberes digitales.

Desde el Programa Compromiso impulsamos dos iniciativas en el marco del covid-19: aportamos insumos para confeccionar 700 máscaras protectoras para el personal de salud y de seguridad de Cañuelas y entregamos insumos para confeccionar sábanas para el Hospital Marzetti. Con la participación de colaboradores internos realizamos dos voluntariados: “Simulación de entrevistas” con alumnos de la EEST N°1 y una propuesta de reciclado de residuos plásticos, junto con un merendero de la localidad y la Fundación Botella de Amor.

Programa Puente	Proyectos	Beneficiarios	Aliados	Voluntarios	ISP*+FLN	Inversión de terceros+	ITM†+FLN
	3	1.308	9	13	154.788	1.999.007	2.153.794
Programa Compromiso	Proyectos	Beneficiarios	Aliados	Voluntarios	ISP*+FLN	Inversión de terceros+	ITM†+FLN
	4	1.084	9	63	184.780	500.584	685.364
Total	Proyectos	Beneficiarios	Aliados	Voluntarios	ISP*+FLN	Inversión de terceros+	ITM†+FLN
	7	2.392	18	76	339.568	2.499.591	2.839.158

* Inversión Social Privada

+Monto expresado en AR\$

† Inversión Total Movilizada

“
Definiendo tu futuro es una iniciativa muy valiosa para estudiantes y profesionales. Este año fue doblemente enriquecedora: una red de experiencias y contención.”



Roxana Alderete,
Coordinadora de Control Transportistas, Planta Lomaser



Integran este CIVICO los colaboradores de la fábrica de cemento ubicada en el Departamento El Alto.

En el marco del Programa Puente, dictamos cuatro cursos virtuales de formación en oficios. Mediante crédito fiscal gestionamos la compra de equipamiento para que la Escuela Agrotécnica de Alijilán estructure un servicio de asistencia a pequeños productores de cerdos. También postulamos cuatro proyectos a la convocatoria INET-2020.

Desde el Programa Raíces, firmamos un Convenio de Cooperación con la Agencia para el Desarrollo Económico de Catamarca y el Ministerio de Inversión y Desarrollo para constituir un fondo rotatorio con AR\$ 2 millones de capital inicial para préstamos aportados para emprendedores de la base de la pirámide social. Se otorgaron los primeros cinco microcréditos. A su vez, impulsamos un proyecto para 50 emprendedores

de las comunidades vecinas a la planta. También se promovió la segunda etapa del proyecto de mejoramiento de la sala de extracción de miel de la Cooperativa “La Friense”, con consultoría del INTI.

Mediante el Programa Compromiso, implementamos cuatro proyectos de respuesta humanitaria. Uno de elementos de bioseguridad para agentes sanitarios de Frías y comunidades vecinas. Dos iniciativas de acompañamiento educativo radial para 800 alumnos de comunidades rurales y una charla virtual de seguridad industrial para 100 alumnos de escuelas técnicas.

“ Los emprendedores confían en esta línea de crédito. La mayoría son de la economía social, que buscan la manera de continuar y crecer. ”

Laura Córdoba, Agencia para el Desarrollo Económico de Catamarca

	Proyectos	Beneficiarios	Aliados	Voluntarios	ISP*+FLN	Inversión de terceros+	ITM†+FLN
Programa Puente	1	240	-	-	-	1.861.500	1.861.500
Programa Compromiso	4	1.808	16	66	255.660	496.700	752.360
Programa Raíces	4	200	20	12	2.287.660	3.408.800	5.440.800
Total	9	2.248	36	78	2.287.660	5.767.000	8.054.660

* Inversión Social Privada

+Monto expresado en AR\$

† Inversión Total Movilizada



Los colaboradores de la empresa Ferrosur integran este CIVICO que representa la dispersión geográfica de la concesión con referentes de las bases operativas de Avellaneda, Tandil, Olavarría, Grünbein y Neuquén.

Desde el Programa Puente reconvertimos, junto con el CIVICO Olavarría, la 11ª edición de “Dos Días en tu Futuro”, que se realizó por primera vez en formato virtual. Acompañamos a los jóvenes en el ejercicio de explorar sus talentos y compartir aprendizajes para definir su futuro

profesional. A lo largo de una semana organizamos charlas y mesas virtuales con diversos profesionales y emprendedores donde participaron 150 jóvenes, docentes y 51 socios profesionales. También apoyamos a instituciones educativas en la formulación de proyectos de crédito fiscal en las ventanillas INET y COPRET.

Dentro del Programa Compromiso desarrollamos los voluntariados “Solidaridad vecinal” en la Villa 21.24 y “Trabajando juntos” en Grünbein, para acompañar a las organizaciones en tiempos de emergencia sanitaria. A su vez, realizamos compras inclusivas de elementos de bioseguridad como respuesta humanitaria frente al covid-19. Además, junto con el CIVICO Olavarría, impulsamos prácticas profesionalizantes virtuales bajo la modalidad de innovación abierta y con tutorías de colaboradores de ambas empresas. Los alumnos del último año de dos escuelas técnicas de Olavarría y una de Avellaneda presentaron propuestas de soluciones creativas a problemáticas empresariales.

	Proyectos	Beneficiarios	Aliados	Voluntarios	ISP*+FLN	Inversión de terceros+	ITM†+FLN
Programa Puente	4	1.713	15	-	1.244.917	6.626.919	7.871.836
Programa Compromiso	3	1.769	57	58	348.505	691.915	1.040.420
Total	7	3.482	72	58	1.593.422	7.318.834	8.912.256

* Inversión Social Privada

+Monto expresado en AR\$

† Inversión Total Movilizada

“
 Felicitaciones a los organizadores por la propuesta siempre muy útil y atractiva para nuestros estudiantes. Supieron adaptar el proyecto para este año tan diferente.”



Romina Silberman,
 docente de Olavarría



Este CIVICO está integrado por colaboradores de diferentes plantas de la empresa en Olavarría.

Desde el Programa Puente acompañamos cinco proyectos de mejora educativa con más de AR\$6.5 millones financiados vía crédito fiscal INET y COPRET con asesoramiento del INTI. También participamos en la Mesa de COPRET, que une educación y demanda laboral.

Con un equipo de voluntarios de Loma Negra y Ferrosur reconvertimos el proyecto Dos Días en tu futuro. A su vez, reformulamos los cursos presenciales de gastronomía que llegaron a los hogares virtualmente.

Dentro del Programa Compromiso, desarrollamos prácticas profesionalizantes virtuales con participación de voluntarios de Loma Negra y Ferrosur. En tanto, impulsamos un trabajo de caracterización con

la participación de doce organizaciones sociales locales. Por su parte, implementamos tres proyectos de respuesta humanitaria frente al covid-19.

En cuanto al Programa Raíces, continuamos con el FIR y potenciamos un emprendimiento con la Escuela Agraria N^o1.

“

Adquirimos máscaras de protección para personal de planta como medida frente al covid-19 con el valor agregado que se compraron a emprendedores que trabajan con la Fundación.

”

Sebastián Rossi,
Líder de Recursos Humanos de Planta L'Amalí

	Proyectos	Beneficiarios	Aliados	Voluntarios	ISP*+FLN	Inversión de terceros+	ITM†+FLN
Programa Puente	8	2.888	90	36	3.089.217	15.597.057	18.686.274
Programa Compromiso	6	9.901	11	6	570.208	1.236.267	1.806.475
Programa Raíces	2	193	3	2	897.000	2.024.006	2.921.006
Total	16	12.982	104	44	4.556.425	18.857.330	23.413.755

* Inversión Social Privada

+Monto expresado en AR\$

† Inversión Total Movilizada



La planta Ramallo de la empresa está ubicada en el Parque Industrial Comirsa de la localidad.

Mediante el programa Puente, tres escuelas secundarias participaron de los pilotos que impulsamos para profesores y estudiantes para identificar nuevos contenidos para el trabajo del futuro. También acompañamos dos proyectos

de crédito fiscal en San Nicolás. Asimismo, implementamos dos proyectos de capacitación en oficios.

A través del Programa Raíces, impulsamos dos proyectos de formación virtual en emprendedorismo, en San Nicolás y Ramallo para 60 beneficiarios. Por otro lado, constituimos el Fondo del Acuerdo para financiar a microemprendedores a tasa baja, con un capital semilla de AR\$ 1 millón con aportes igualitarios (Sector público/Fundación). Es una acción de cooperación para apoyar al desarrollo local. Otorgamos los primeros cinco microcréditos.

Desde el Programa Compromiso contribuimos con estrategias alimentarias colectivas para 320 familias del Centro Infantil Sagrada Familia y con insumos para 70 niños y adolescentes del Hogar Infantil.

	Proyectos	Beneficiarios	Aliados	Voluntarios	ISP*+FLN	Inversión de terceros+	ITM†+FLN
Programa Puente	4	2.285	10	8	737.500	3.954.666	4.692.166
Programa Compromiso	1	320	3	15	100.000	116.500	216.500
Programa Raíces	4	143	21	10	1.350.750	1.840.200	3.190.950
Total	9	2.748	34	33	2.188.250	5.911.366	8.099.616

“
La creación del Fondo del Acuerdo fue un gran paso y a que es la primera experiencia de articulación con Fundación Loma Negra. Nos impulsa a seguir trabajando y acompañando a los microemprendedores.
 ”

Natalia Álvarez,
 Directora Ejecutiva - Agencia de Desarrollo Económico - San Nicolás

* Inversión Social Privada

+Monto expresado en AR\$

Inversión Total Movilizada



La empresa cuenta con una planta en el departamento de Rivadavia en San Juan; siete de sus colaboradores integran el CIVICO.

En 2020 en el marco del Programa Puentes reconvertimos dos diplomaturas a la modalidad virtual para acompañar a 90 profesores y estudiantes. En tanto, patrocinamos un proyecto con financiamiento de crédito fiscal para la Escuela Técnica de Fruticultura y Enología.

Con respecto al Programa Raíces, continuó funcionando el Fondo de Inversión Rotatorio San Juan, junto con el Centro de Estudios para el Desarrollo Inclusivo y la Dirección de PYMES y Emprendedorismo. Otorgamos 14 créditos y se reprogramaron planes de reintegro de cuotas. Con instituciones aliadas de la Mesa Técnica de Emprendedorismo,

gestionamos una capacitación online en emprendedorismo a cargo de la UCCuyo.

Desde el Programa Compromiso, a través de dos proyectos aportamos insumos para confeccionar 2000 cubre boca-nariz, equipamiento de cocina para un merendero e impulsamos la fabricación de 200 máscaras faciales y la donación de 40 máscaras faciales a instituciones de salud de comunidades rurales vecinas.



La conversión de la diplomatura a la modalidad virtual es muy útil para que los docentes tengan estas experiencias como alumnos y luego lo apliquen con sus estudiantes.



Carlos Mamani,
Líder de Planta San Juan

	Proyectos	Beneficiarios	Aliados	Voluntarios	ISP*+FLN	Inversión de terceros	ITM†+FLN
Programa Puentes	3	760	7	14	150.000	1.335.109	1.485.109
Programa Compromiso	2	2.400	10	25	132.815	771.800	904.615
Programa Raíces	3	100	6	-	545.000	2.582.300	3.127.300
Total	8	3.260	23	39	827.815	4.689.209	5.517.024



La empresa está presente en la Patagonia con la planta ubicada en la localidad de Zapala en Neuquén. Allí un grupo de colaboradores conforman el CIVICO.

Desde el Programa Puente llevamos adelante cursos online para promover el aprendizaje de oficios para jóvenes. También ejecutamos dos proyectos de crédito fiscal con una inversión de AR\$2.7 millones.

En el marco del Programa Raíces continuamos con el Fondo de Inversión Rotatorio y desde el comité de crédito se brindaron mejoras en las tasas de créditos y refinanciación. Otorgamos nuevos créditos para apalancar emprendimientos en marcha.

A través del Programa Compromiso implementamos una herramienta de diagnóstico de base para 11 instituciones locales. Por otra parte, realizamos las prácticas profesionalizantes en forma virtual para 80 jóvenes involucrando a 9 voluntarios de la empresa. A su vez, impulsamos dos iniciativas de respuesta humanitaria frente al covid-19 y, con el CFP N°15, desarrollamos una formación virtual de producción de plantines florales con una asistencia de 25 alumnos.

	Proyectos	Beneficiarios	Aliados	Voluntarios	ISP*+FLN	Inversión de terceros+	ITM†+FLN
Programa Puente	2	438		-		2.692.724	2.692.724
Programa Compromiso	7	9.831	27	159	672.290	919.920	1.592.210
Programa Raíces	2	20	3	-	944.000	2.641.000	3.585.000
Total	11	10.289	30	159	1.616.290	6.253.644	7.869.934

“
Una gran riqueza de esta capacitación fue el intercambio con otras organizaciones de Zapala. Nos permitió recuperar experiencias positivas de impactos social y regional que a veces se desconocen y nos dejó propuestas para continuar trabajando.”

María del Rosario Amarilla
Presidenta Fundación Atreuco de Zapala.

* Inversión Social Privada

Monto expresado en AR\$

Inversión Total Movilizada



Fundación  LOMA
NEGRA

EDICIÓN N°
10

Fundación 

infofundacion@lomanegra.com.ar
www.fundacionlomanegra.org.ar